Mexsport

LIGUILLA SIN CHIVAS

CRUZ AZUL VS. TOLUCA | AMÉRICA VS. PACHUCA | PUEBLA VS. ATLAS | MONTERREY VS. SANTOS

cancha

EFE

Llega quinto en Montmeló

Tras iniciar en octavo, Checo Pérez logró el quinto lugar del Gran Premio de España, prueba que ganó Lewis Hamilton por quinta ocasión consecutiva.

Ausencias que marcan

La ganadora del Grammy, St. Vincent, plasma en "Daddy's Home" las emociones que experimentó tras el encarcelamiento y liberación de su padre. **GENTE**

LUNES 10 / MAYO / 2021 CIUDAD DE MÉXICO 60 PÁGINAS, AÑO XXVIII NÚMERO 9,990 $ 20.00

REFORMA

CORAZÓN DE MÉXICO

Permiten autoridades esclavitud y abuso de menores

Venden niñas en Guerrero por 'usos y costumbres'

AMLO, quien dice apoyar al indígena, no toma medidas para frenar práctica

BENITO JIMÉNEZ

En la montaña de Guerrero, las niñas tienen precio en una especie de esclavitud en pleno Siglo 21.

Pagan por niñas a partir de los 9 años desde 40 mil hasta 200 mil pesos o, incluso, pagan con ganado o cerveza, una práctica atribuida a "usos y costumbres" de las comunidades frente a la que autoridades permanecen apáticas.

REFORMA entrevistó a diversas mujeres indígenas, quienes corroboraron el uso de esta práctica a través de su propia vivencia.

"Te ponen un precio y así te venden sin preguntar, sin avisar", relató Julia, una mujer indígena que fue vendida por su abuelo a los 13 años. "No tienes opción de decir que no".

Se estima que 300 mil niñas han sido vendidas para matrimonio en Guerrero, pero no existen cifras exactas, ya que la mayoría de estas uniones no se registran, dijo Martha Givaudan, presidenta de la organización no gubernamental "Yo quiero Yo puedo", que trabaja en el municipio de Metlatónoc.

El Gobierno del Presidente Andrés Manuel López Obrador, quien dice apoyar al pueblo indígena, no ha tomado medidas para frenar esta práctica, a pesar de que viola la ley federal.

"Nadie en el pueblo nos ayuda, ni el municipio, ni el Estado, ni el Gobierno federal", afirmó Julia, quien logró escapar después de que su esposo la golpeara durante años.

"Dizque los usos y costumbres protegen, pero en realidad permiten el abuso de las niñas y mujeres".

Mariana también fue vendida en su niñez y narró una historia similar.

"En nuestros pueblos no llegan los programas sociales", afirmó, "y menos para ayudar a la mujer.

"De hecho, antes el programa 'Prospera' ayudaba algo, pero en los últimos años no llegan recursos ni programas para esto", continuó. "Muchas niñas están sufriendo".

Mariana cuestionó por qué las autoridades permiten estos abusos.

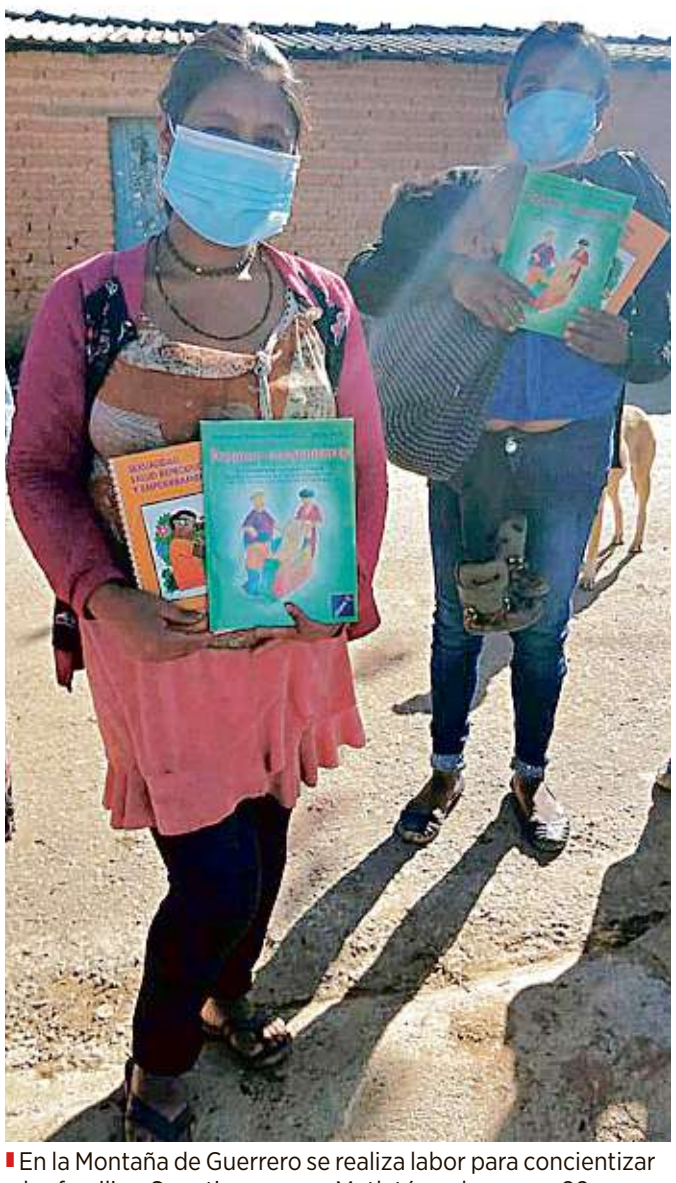

Benito Jiménez

En la Montaña de Guerrero se realiza labor para concientizar a las familias. Se estima que en Metlatónoc hay unas 66 comunidades en las que se practica la venta de mujeres.

A los talleres de "Yo quiero Yo puedo" asisten niñas y niños para cambiar costumbres que atentan contra sus derechos.

"Hay tráfico de drogas y armas en los pueblos aunque esto no es parte de los usos y costumbres indígenas.

"¿Por qué las autoridades permiten que siga la venta de niñas como si fueran animales, amparándose en los usos y costumbres?", expresó. "¿Entran las drogas y no los derechos humanos básicos?".

Otra víctima de esta práctica, Ana, reclamó también el rol de los militares en sus comunidades.

"Los militares que llegan al pueblo, ¿por qué no nos defienden?", dijo Ana. "Al contrario, ellos se aprovechan de nosotros también y nos hacen daño".

Además de ser vendidas, las niñas frecuentemente tienen que trabajar para la familia que pagó por ellas, para "recuperar" la deuda por su venta, lo que lo hace "una doble esclavitud", aseguró Givaudan.

"Puede ser que un señor decide comprar una niña o que la adquiera para su hijo, es para que alguien tenga una mujer", describió.

"Aquí, además de la explotación sexual que eso implica, también tiene que ver con que la mujer va a trabajar en la casa, va a hacer las tortillas, la comida, y va a salir a sembrar, tener hijos", abundó la presidenta de la ONG.

"Todo el rol tradicional se le está imponiendo a una niña cuando ella debería de estar en la escuela".

Givaudan también relató el grave problema del embarazo de las niñas compradas.

"Los problemas asociados con el embarazo se dan ni siquiera en la adolescencia, sino en la pubertad", explicó, "con las consecuencias de salud que esto tiene, al grado que se pone en riesgo la vida de las niñas, quienes se convierten en madres prematuras con bebés de alto riesgo.

"Así se perpetúa este ciclo de violencia y pobreza".

El Estado de Guerrero ocupa el segundo lugar en embarazos de adolescentes. En esta entidad ocurren dos de cada 10 nacimientos de bebés cuyas madres tienen menos de 19 años.

"No solamente es un problema de género, sino de derechos, de pobreza, de salud, que implica una serie de acciones que se tienen que contrarrestar", expresó Givaudan.

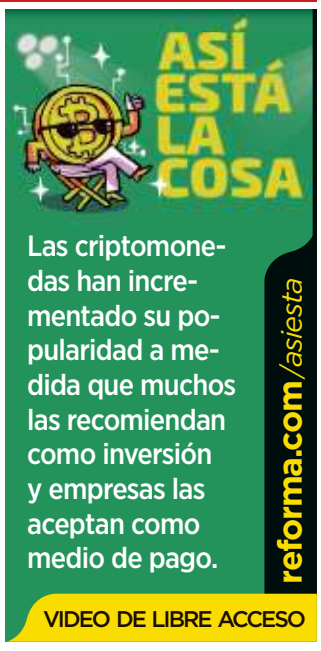

Usan más mexicanos las criptomonedas

CHARLENE DOMINGUEZ

Cerca de dos millones de mexicanos utilizan las criptomonedas, pese a los riesgos de emplearlas como inversión sin conocer la alta volatilidad que tienen.

A principios de 2019 se calculó que en el País había 800 mil personas utilizando criptomonedas y ahora son cerca de 2 millones, de acuerdo con Bitso, plataforma de compra-venta de criptoactivos con más de 1.5 millones de usuarios en México.

Se ha extendido tanto su uso en México y Latinoamérica que recientemente Bitso se convirtió en una Fintech Unicornio, clasificación que se da a las empresas tecnológicas que rebasan los mil millones de dólares de valor de mercado. Esta empresa ya vale 2 mil millones.

Las criptomonedas se definen como divisas digitales que no dependen de bancos en sus transacciones y emplean criptografía, es decir, las transacciones están cifradas y quedan plasmadas en registros contables a través de codificaciones.

Se hunde CDMX irreversiblemente

VÍCTOR JUÁREZ

Aún si se recuperaran los niveles de agua del subsuelo capitalino, que a la fecha se extrae para el consumo humano, el hundimiento de alrededor de 50 centímetros anuales en partes de la Ciudad de México será irreversible, revelaron especialistas de la Universidad de Oregon, del Instituto de Tecnología de California y de la UNAM.

Así, tomaría 150 años alcanzar el grado máximo de compactación de las arcillas del suelo, lo que significaría un hundimiento adicional de 30 metros.

Con información acumulada de más de 100 años, los investigadores determinaron que los hundimientos de la capital del País se han mantenido constantes al menos desde 1950 y, mientras la extracción de agua y el consumo de ésta no se modifique, dicha tendencia no podrá detenerse.

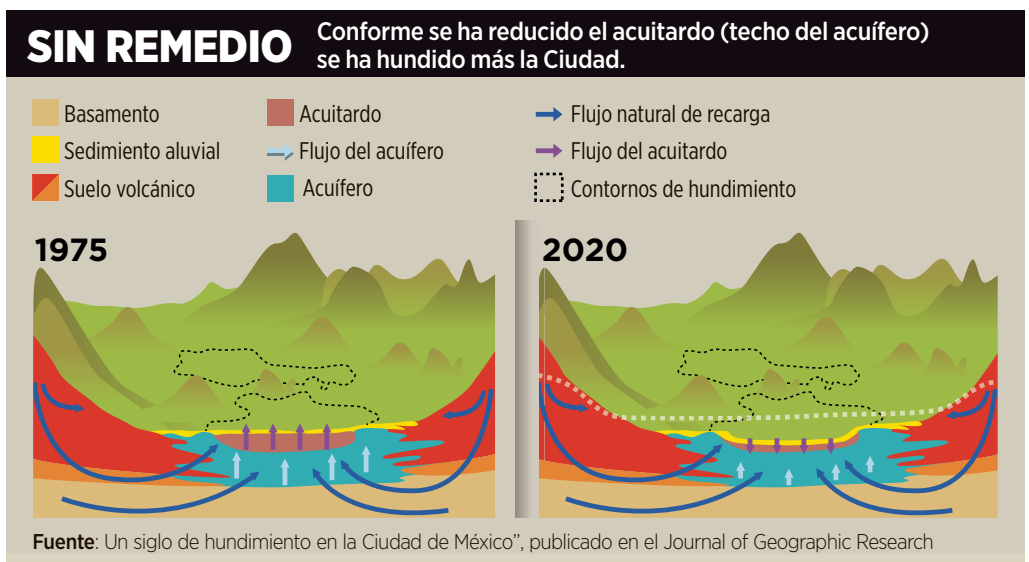

Fuente: Un siglo de hundimiento en la Ciudad de México", publicado en el Journal of Geographic Research

"Aún si estos niveles fueran elevados, no hay esperanza de recuperar la gran mayoría de la elevación perdida y la capacidad de almacenaje del acuífero", advierte el estudio.

En entrevista con REFORMA, Estelle Chaussard, una de las coordinadoras de la investigación, explicó que dado que el agua proviene de fuentes más profundas, cualquier recarga impactará muy poco en recuperar los niveles del suelo.

Sin embargo, invitó a continuar con cualquier proyecto que permita la recarga del acuífero.

"Estoy a favor de cualquier solución para traer más agua, especialmente en el centro de la cuenca (del Valle de México), pero no será una solución por sí misma para detener la subsidencia, aunque sería un gran paso", expresó Chaussard.

610972000016

Félix Salgado, quien se autonombra "Toro sin Cerca", impuso a su hija como candidata de Morena y ante el instituto electoral se registró en la boleta como "La Torita".

LLEGA 'LA TORITA' A BOLETA

JESÚS GUERRERO

La hija de Félix Salgado Macedonio –quien se hace llamar "El Toro sin Cerca"–, aparece en la boleta electoral de candidatos a la Gubernatura de Guerrero como "La Torita".

Evelyn Salgado Pineda fue abanderada por Morena luego de que el Instituto Nacional Electoral (INE) le retiró a su padre la candidatura.

Ayer, el Instituto Electoral de Participación Ciudadana (IEPC) de Guerrero dio a conocer la boleta electoral para la Gubernatura en la que la aspirante morenista aparece con el sobrenombre que la remite a su padre.

Esto se suma a que, desde el pasado 5 de mayo que inició su candidatura, Félix Salgado Macedonio no se le ha despegado de sus actividades proselitistas.

En cada acto de campaña, Salgado da un mensaje antes de que hable su hija y sale a su lado en todas las fotografías.

Los asistentes a los mítines son guiados para echar porras tanto al padre como a la hija.