DOMINGO 21 / NOV. / 2021 CIUDAD DE MÉXICO
62 PÁGINAS, AÑO XXIX NÚMERO 10,185 $25.00
REFORMA
CORAZÓN DE MÉXICO

Mexsport

HASTA LA VISTA

Las Chivas quedaron eliminadas tras perder contra Puebla en muerte súbita de penales en el Repechaje, luego de una falla de Alejandro Mayorga y tras el 2-2 en tiempo regular. En tanto, Santos liquidó 2-0 a San Luis.

cancha

A 1 AÑO DEL MUNDIAL

Hoy comienza la cuenta regresiva. La Embajadora de México en Qatar, Graciela Gómez, anticipa la visita de 50 mil mexicanos y habla de las tradiciones y particularidades del país.

Mexsport

Mario Abner

Colorado intenso

Más allá de ser un destino invernal, sorprende por sus aguas termales, las Montañas Rocosas y su Ruta de Arte. **DE VIAJE**

Este ejemplar te da acceso el día de hoy a **reforma.com**
Código C6E 22
Actívalo en www.reforma.com/accesodigital
Centro de ayuda 555-628-7777

REFRENDAN SU LEALTAD

En el marco de la conmemoración de la Revolución, el titular de la Sedena, Cresencio Sandoval, aseguró, ante las voces que hablan de un país militarizado, que la carrera militar jamás contempla aspiraciones políticas.

PÁGINA 8

Diego Gallegos y Alejandro Mendoza

Va Morena con PVEM y PT

Afinan candidatos y alianzas para 2022

CON VENTAJA

Últimos porcentajes de votación en la elección de Congreso local o ayuntamientos en los estados que tendrán elección de Gobernador en 2022:

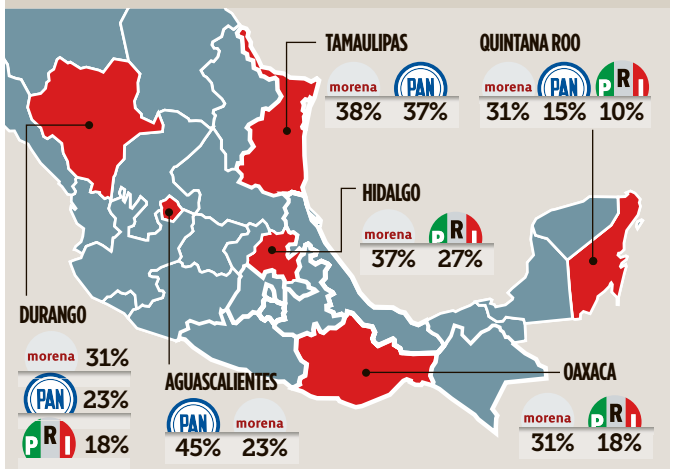

Reportan récord en violación sexual

ANTONIO BARANDA Y BENITO JIMÉNEZ

Cada día, 58 personas en México denuncian haber sido víctimas de violación sexual, un delito que se ha disparado este año a niveles nunca antes vistos.

Tan solo de enero a septiembre se iniciaron 15 mil 744 carpetas de investigación por este ilícito.

Esta cifra representa un 28.7 por ciento más que en el mismo periodo de 2020, que sumó 12 mil 237 denuncias.

Incluso, el récord mensual se registró en marzo, con 2 mil 17 casos denunciados, de acuerdo con estadísticas del Secretariado Ejecutivo del Sistema Nacional de Seguridad Pública (SESNSP).

En números absolutos, las entidades con mayor incidencia de violaciones son el Edomex y la CDMX, con 2 mil 6 y mil 661 casos, respectivamente, en los primeros nueve meses del año.

Estela Casados, coordinadora del Observatorio Universitario de Violencia contra las Mujeres en Veracruz, recordó que las declaratorias de Alerta de Género están implementadas en más de la mitad del País, pero no han funcionado.

PÁGINA 14

En alerta...

Entidades con mayor cifra de violaciones en los primeros 9 meses de 2021:

EDOMEX	2,006
CDMX	1,661
Chihuahua	1,036
NL	1,034
BC	711

Fuente: SESNSP

Detienen a jefe policiaco por asesinato de agentes

REFORMA / STAFF

Tres elementos ministeriales fueron asesinados presuntamente por agentes de Tecamachalco, en Puebla, por lo que el director de Seguridad Pública local, Alejandro Santizo, su escolta y 12 policías fueron detenidos.

"Nuestra Agencia Estatal de Investigación estaba atendiendo un hecho delictuoso y elementos de la Policía Municipal de Tecamachalco acudieron a ese evento y les dispararon. Privaron de la vida a tres agentes, los tres con disparos en su cabeza", dijo ayer el Fiscal de Puebla, Gilberto Higuera Bernal.

El Alcalde morenista Ignacio Mier Bañuelos, hijo del coordinador de Morena en San Lázaro, aseguró que se trató de una confusión.

En sus manos

Dependencias responsables de las normas anticontaminantes que aún están en elaboración.

- ASEA
- Economía
- IMP
- CRE
- Agricultura
- Semarnat
- CFE
- SCT
- Gobiernos de CDMX y Edomex

Frena la burocracia medidas antipolución

IVÁN SOSA

Las principales acciones para controlar la contaminación del aire, anunciadas el 20 de diciembre de 2019 por las autoridades ambientales, están retrasadas, reconoce una evaluación de la Comisión Ambiental de la Megalópolis (Came).

De las 14 medidas presentadas por las secretarías de Medio Ambiente de los gobiernos federal, del Estado de México y CDMX, nueve tienen que ver con normas federales que se encuentran en elaboración.

Los retrasos normativos permanecen en dependencias del Gobierno de México, como la Semarnat, Comunicaciones y Transportes (SCT) y Economía. También falta la instrumentación de medidas por parte de Pemex y CFE.

Normas para regular las emisiones de motocicletas nuevas, la distribución del gas LP o para controlar el uso del fuego en la agricultura están en proceso.

Incluso, falta una normativa para extender la entrega de gasolina de Pemex a toda la megalópolis, con menor contenido de vapores generadores de contaminación por ozono.

José Luis Ramírez

VUELVE LA FIESTA

Dos años después, artistas como Tame Impala (foto) prendieron ayer a los mexicanos en el Corona Capital. Unos 60 mil fans vibraron en el festival de rock alternativo. **GENTE**

Amarra Oposición alianza en 2 estados; siguen negociando en otros tres

ÉRIKA HERNÁNDEZ

Los partidos pulen sus alianzas y negocian los perfiles de quienes serán los candidatos a seis gubernaturas que se renovarán el 5 de junio de 2022.

En Durango, Oaxaca, Quintana Roo e Hidalgo, Morena arrancó el proceso electoral como primera fuerza política, al haber obtenido la mayor votación en la reciente elección en la que se renovaron Congresos locales o Ayuntamientos.

El pasado 6 de junio, en Tamaulipas y Aguascalientes también se eligieron Alcaldes y legisladores locales. En el primer estado, los panistas quedaron prácticamente en un empate con los morenistas, y en el segundo, el PAN ocupó el primer lugar en votos.

Morena, PT y PVEM irán en alianza en los seis estados, junto con Nueva Alianza que mantiene su registro a nivel local.

Por su parte, el PAN, PRI y PRD han acordado, hasta el momento, ir en coalición en Tamaulipas e Hidalgo, y en Oaxaca separados.

Estos partidos, que integran la alianza Va por México, no han llegado a un acuerdo en las otras tres entidades debido a los candidatos que impulsa cada uno y a las pugnas internas del PAN en Aguascalientes.

Al igual que sucedió en el proceso pasado, Movimiento Ciudadano decidió ir solo.

La alianza morenista, hasta el momento, prevé postular a mujeres en Oaxaca y Quintana Roo, mientras que los partidos adversarios analizan hacerlo en Hidalgo, Oaxaca y Aguascalientes. Todo dependerá de sus sondeos, escenarios y negociaciones.

En los seis estados, Morena definió una primera lista de aspirantes que competirán en tres encuestas, una propia y dos privadas.

Sin embargo, la dirigencia nacional prevé que en dichos sondeos resulten los candidatos que han impulsado. Por ejemplo, en Oaxaca se apuesta por la senadora y cantante Susana Harp, y en Quintana Roo por la Alcaldesa de Benito Juárez, Mara Lezama.

En Durango, la pelea está entre Marina Vitela, Alcaldesa de Gómez Palacio, el senador Ramón Enríquez y Maribel Aguilera.

Mientras que en Hidalgo, líderes locales impulsan al diputado y cantante Francisco Berganza.

En Tamaulipas, el favorito de la dirigencia nacional es el senador Américo Villarreal, pero evaluarán si en las encuestas él es la mejor opción o la ex panista, Maki Ortiz.

La alianza PAN, PRI y PRD dejará que en Hidalgo decida el PRI, por lo que la pelea está entre la diputada federal y secretaria general del tricolor, Carolina Viggiano, y la senadora Nuvia Mayorga.

PÁGINA 6

ARMA PAPA SU 'EQUIPO FRANCISCO' DE FUTBOL

AFP

ROMA.- Con sacerdotes, guardias suizos, hijos de trabajadores de El Vaticano y migrantes, el Papa Francisco armó un equipo de futbol que jugará contra un rival croata en beneficio de la integración de la comunidad gitana.

Previo al juego, el Papa, aficionado al futbol, se reunió ayer con los integrantes del equipo "Todos hermanos".

El "once" papal enfrentará hoy a los jugadores de la Organización Mundial de Gitanos en el campo de entrenamiento del club Lazio, con el arbitraje de la estrella Ciro Immobile.

"En el terreno de juego también habrá un joven futbolista con síndrome de Down, un miembro de las Olimpiadas Especiales y tres inmigrantes", precisó el Papa, de 84 años, fanático y socio del equipo San Lorenzo de Almagro.

El juego está destinado a recaudar fondos para promover la inclusión de los gitanos y otras personas vulnerables.

610972000023