

PIERRE CARDIN 1922-2020

AU REVOIR...
A los 98 años fallece el revolucionario diseñador Pierre Cardin, creador del estilo futurista y símbolo de la moda en el Siglo 20.

GENTE
En 2005 en la inauguración de su tienda en Plaza Universidad.



Pide Grohl un 2021 de empatía
El líder de Foo Fighters, Dave Grohl, espera que el próximo año sea mejor para el mundo, mientras alista el lanzamiento de su nuevo disco. **GENTE**



SOLARI AL AMÉRICA Y HUGO A LA MÁQUINA

América firmó al técnico argentino Santiago Solari y el Cruz Azul amarró los servicios del entrenador Hugo Sánchez para el Guardianes 2021 que inicia la próxima semana. **CANCHA**



MIÉRCOLES 30 / DIC. / 2020 CIUDAD DE MÉXICO 44 PÁGINAS, AÑO XXVIII NÚMERO 9,859 \$ 20.00

REFORMA

C O R A Z Ó N D E M É X I C O

Dice Bartlett que no tuvieron responsabilidad, sino arreglaron el problema

Culpan al pasto, a IP y jueces de iapagón!

Alegan que exceso de plantas privadas desestabilizan la red y la Corte las ampara

DIANA GANTE Y MARTHA MARTÍNEZ

La Comisión Federal de Electricidad (CFE) culpó del apagón a la quema de un pastizal en Tamaulipas, a la participación de generadores privados y a los jueces que han otorgado amparos sobre el Acuerdo de Confiabilidad de la Secretaría de Energía.

Directivos de la CFE, incluyendo a su director, Manuel Bartlett, informaron que el apagón que dejó el lunes sin luz hasta por dos horas a 10.3 millones de usuarios, inició con una falla eléctrica en el Municipio de Padilla, Tamaulipas, donde se generó un incendio de pastizales a causa del frente frío 23.

Esto provocó la salida de la línea de transmisión Güémez, Ciudad Victoria-Lajas, Linares.

“Se trata de un caso fortuito, perfectamente comprobado con la participación de Protección Civil de Tamaulipas. “Los técnicos nos han explicado todo este proceso y lejos de que la CFE haya sido responsable, CFE ha sido el sostén de esta situación”, enfatizó Bartlett.

Carlos Meléndez, director general del Centro Nacional de Control de Energía (Cenace), acusó que el sistema eléctrico se encontraba débil en ese momento por la alta concentración de centrales renovables que estaban operando.

Esto, dijo, es derivado del gran número de permisos otorgados a particulares por la reforma energética. “Se presentó una máxima integración de generación renovable (...) que no se había tenido en otra época del año ni en otros años en el sistema, representó el 28.7 por ciento de la demanda de ese momento. El sistema era débil en ese momento por la alta integración de generación renovable y por las líneas de transmisión que quedaron fuera de servicio, por lo que se presentó una inestabilidad en el sistema interconectado nacional”, señaló Meléndez.

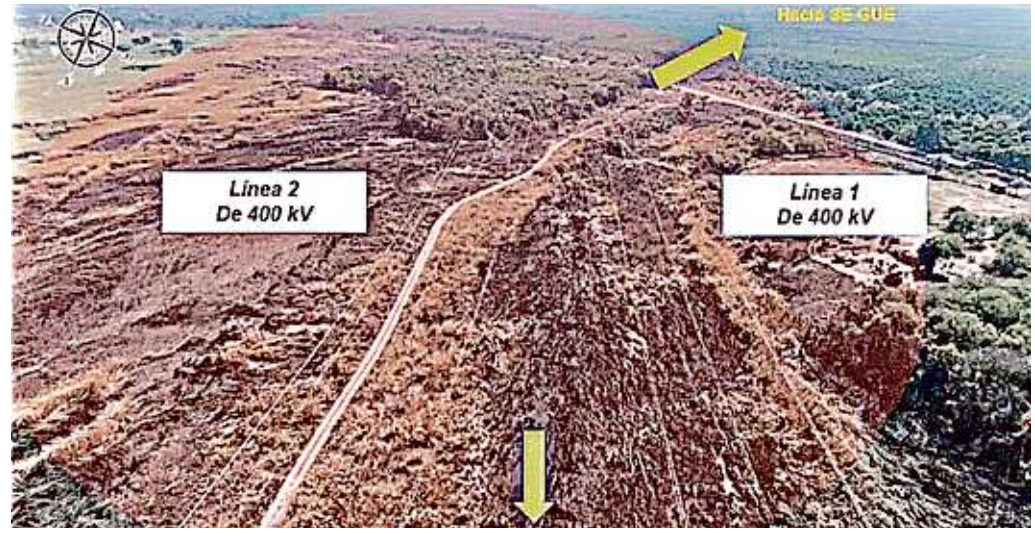

El incendio del pastizal se registró en la comunidad de Padilla, Tamaulipas, en la red que conecta Ciudad Victoria con Monterrey, según informó ayer la CFE.

LAS PENUMBRAS DE AMLO

Desde los primeros meses de su gobierno, el Presidente ha dicho reiteradamente que no habría apagones. Ayer nuevamente lo prometió.

“Les puedo adelantar que no hay ningún problema, hay energía eléctrica de más”. **Feb. 4, 2019**

“Ya hablé con Bartlett, para que se construya una planta para que nunca más haya apagones en la Península de Yucatán”. **Junio 22, 2019**

“Se garantiza el abasto de gas en la industria eléctrica para que no tengamos apagones en muchos años”. **Agosto 27, 2019**

“No va a haber apagones, no vamos a tener problemas de apagones y no va a aumentar el precio de la luz”. **Dic. 25, 2019**

“No va a haber apagones, ese es el compromiso, no se van a quedar sin luz y se va a construir la planta (en BCS) para tener energía suficiente”. **Agosto 7, 2020**



agregó que el otorgamiento de permisos de manera indiscriminada, particularmente a centrales privadas eólicas y solares, es razón de presentar una falla de tal magnitud. Además, culpó al poder Judicial de frenar la Política de Confiabilidad de la Secretaría de Energía que busca generar estabilidad en la red. “Ha sido un poco complicado ya que este tipo de ini-

Desconoce Tamaulipas el reporte de incendio

REFORMA / STAFF

La Coordinación de Protección Civil de Tamaulipas desconoció el oficio que presentó la Comisión Federal de Electricidad (CFE) como evidencia del incendio en 30 hectáreas de pastizales del Municipio de Padilla.

Pedro Granados, titular de la dependencia, se dijo sorprendido por el documento presentado por la CFE, y consideró que fue alterado por lo que presentarán una denuncia.

“Prenden hacer creer que Protección Civil de Tamaulipas tuvo una actuación en un incendio en Padilla.

“Dicen que lo firma el director Emmanuel González (de la Coordinación con Municipios), pero él lo desconoce y no lo firmó”, refirió el funcionario.



La firma fue desconocida por Protección Civil estatal.

Reporta Valle de México 31 hospitales al máximo

Covid-19

ROLANDO HERRERA

Los principales hospitales que atienden pacientes Covid-19 en el Valle de México están saturados.

De acuerdo con el Sistema de Información de la Red IRAG de la Secretaría de Salud, en la CDMX hay 31 hospitales al 100 por ciento de su capacidad en camas generales, mientras que en el Edomex suman 18 que están al tope.

Entre los hospitales que ya alcanzaron su nivel máximo están aquellos que desde el inicio de la pandemia fueron reconvertidos como Covid y que cuentan con el mayor número de camas y de personal médico para atender la emergencia.

Entre éstos destacan el Instituto Nacional de Enfermedades Respiratorias (INER), el Hospital General Dr. Manuel Gea González, el Instituto Nacional de Cancerología, el Hospital Juárez, el Centro Médico La Raza, el Centro Médico Nacional Siglo XXI y el Hospital Regional Primero de Octubre.

En el Edomex están en esa condición el Regional de Alta Especialidad de Ixtapaluca, el Centro Médico Adolfo López Mateos, el Hospital General 98 de Coacalco, el Hospital Militar de Zona de Santa María Rayón, así como el Centro Médico Issemym.

Pese a la tendencia creciente de contagios desde finales de noviembre, la CDMX y el Estado de México decretaron la activación del semáforo rojo hasta el pasado 18 de diciembre.

Alerta lentitud en vacunación

2'100,000
18,529

* Dosis aplicadas

REFORMA / STAFF

Autoridades federales alertaron sobre la lentitud en la aplicación de vacuna contra Covid-19... pero en Estados Unidos.

Anthony Fauci, el mayor experto en enfermedades infecciosas de aquel país, consideró que la aplicación de vacunas no va al ritmo esperado para cumplir el objetivo de inocular a 20 millones antes de que termine este año.

De acuerdo con los Centros Para el Control y Prevención de Enfermedades, se han aplicado solo 2 millones 127 mil 143 dosis de la vacuna, luego de más de dos semanas de que se diera el uso de emergencia a la primera inmunización y de que se han distribuido 11 millones 445 mil 175 dosis.

“Incluso si se trata de un subconteo, dos millones como subconteo, ¿qué tan abajo podemos estar?. Estamos por debajo de donde queremos estar”, dijo Fauci.

En México, el Presidente Andrés Manuel López Obrador recordó ayer que para enero esperan haber vacunado a 750 mil integrantes del personal médico que atiende la pandemia en todo el País.

'Respira' Bartlett Jr. y da revés a la SFP

La Secretaría de la Función Pública (SFP) nomás no puede con el hijo de Manuel Bartlett. La empresa Cyber Robotic Solutions, propiedad de León Bartlett, hijo del director de la CFE, consiguió un revés contra la SFP y no podrá ser inhabilitada por 21 meses. **PÁGINA 6**

SE VAN TOMACASSETAS Y LLEGAN ROBACASSETAS

CÉSAR MARTÍNEZ

Los tomacasetas se fueron unos días, pero ahora llegaron los asaltacasetas.

Un grupo armado irrumpió la madrugada de ayer en la caseta de Tepoztlán y robó

alrededor de 150 mil pesos. Cerca de las 03:00 horas un grupo de 10 hombres armados y cubiertos del rostro amagaron a los seis empleados de Caminos y Puentes Federales (Capufe), que fueron amarrados y golpeados en las costillas y la cabeza, por lo que después del atraco fueron atendidos en el hospital del ISSSTE de la ciudad de Cuernavaca.

El dinero fue robado de las cabinas de cobro y de la bóveda, la cual no cierra por una falla en su sistema, además fueron hurtados todos los objetos electrónicos que había en las oficinas.

Martín Curiel, líder sindical de Capufe, dijo que hace dos meses esa misma plaza de cobro fue asaltada, pero ahora el atraco fue más violento.

