

## ELENCO DE LUJO

Eugenio Derbez celebra que el Sindicato de Actores de Hollywood lo nomine a él y a Salma Hayek. **GENTE**



## GRABADO Y MEMORIA

El Museo Nacional de la Estampa celebra 35 años con la exposición 'Mano de obra', que registra los diversos oficios rurales y urbanos del México de los siglos 20 y 21. **CULTURA (PÁGINA 16)**



## 'HERMOSO' ADIÓS

Artífice del máximo logro de selecciones nacionales, la medalla de oro en Juegos Olímpicos, Oribe Peralta le puso el cerrojo dorado a 19 años de trayectoria.

JUEVES 13 / ENERO / 2022 CIUDAD DE MÉXICO

46 PÁGINAS, AÑO XXIX NÚMERO 10,237 \$ 25.00

# REFORMA

C O R A Z Ó N D E M É X I C O



## NUEVA BATALLA EN PUEBLA

La aplicación de vacunas en Puebla se convirtió ayer en un caos. Las autoridades concentraron en el Centro Expositor la aplicación de las dosis para maestros, el refuerzo para personas de 50 a 59 años y para los menores con comorbilidades.

## AUMENTA POR COVID 460% DE INCAPACIDADES

NATALIA VITELA

La demanda de certificados de incapacidad temporal para el trabajo por Covid-19 en el IMSS se incrementó 460 por ciento esta semana respecto de las dos anteriores.

Mauricio Hernández, director de Prestaciones Económicas y Sociales, del IMSS, precisó que mientras en las dos últimas semanas de diciembre de 2021 se registraron 21 mil certificados, en la primera semana de enero de 2022 se reportaron 92 mil.

La predicción para el primer semestre de 2022 es de 15 millones de certificados con un gasto institucional de mil 215 millones de pesos.

"En el primer semestre de 2021 fueron de 741 mil, con una erogación de mil 270 millones de pesos", explicó.

En la distribución de casos de incapacidades por entidad, en la última semana destacan con una elevación mayor al 300 por ciento entidades co-

mo Colima, Durango, Nayarit, Nuevo León, San Luis Potosí, Sinaloa y Zacatecas.

Aunque las entidades con más incapacidades durante toda la pandemia han sido Estado de México, Ciudad de México, Jalisco y Nuevo León.

Los incrementos en estas entidades durante la última semana fueron de 152 por ciento, 206 por ciento, 186 por ciento y 301 por ciento, respectivamente.

De acuerdo con Hernández, en los dos últimos años se observan tres picos máximos de estas incapacidades.

El primero se registró en la semana 30 de 2020, con 48 mil incapacidades y con el predominio de la variante ancestral.

El segundo, en la semana 22 de 2021, con 71 mil incapacidades, las variantes que predominaban eran Gamma y Beta.

El tercer pico fue en la semana 32 de 2021, con 81 mil incapacidades y la preponderancia de Delta.

## VENDEN FALSOS "POSITIVO" PARA NO TRABAJAR

PÁGINA 12

## Contaminan más refinería y termo de Tula que toda la ZMVM

IVÁN SOSA

La termoeléctrica y la refinería de Tula, en Hidalgo, producen 45 veces más bióxido de azufre que toda la Zona Metropolitana del Valle de México, revela el Programa de Gestión Integral para Mejorar la Calidad del Aire (Proaire) 2021-2030.

El documento plantea acciones para reducir la con-

taminación y admite como un problema la polución generada en Hidalgo por las plantas de Pemex y CFE que llega al Valle de México por las corrientes de aire.

"La refinería y la termoeléctrica generan 45 veces más bióxido de azufre que toda la Zona Metropolitana del Valle de México", señala el Proaire, presentado por las autoridades ambien-

tales federales, de la Ciudad de México y el Estado de México.

El bióxido de azufre registra un promedio aceptado por los límites de los estándares nacionales, pero incumple con las normas de la Agencia de Protección Ambiental (EPA) de Estados Unidos y la Organización Mundial de la Salud (OMS), subraya.

## Reclaman a Biden presionar a México

# Protesta EU faltas al T-Mec

Enlistan congresistas retrasos y omisiones en sectores laboral, energético, servicios...

REFORMA / STAFF

Legisladores de Estados Unidos reclamaron ayer a la Administración de Joe Biden interceder por propuestas y acciones de Canadá y México que consideran incumplimientos al T-MEC.

En misivas dirigidas a Katherine Tai, titular de la Representación Comercial de EU (USTR, en inglés), los miembros del Capitolio destacan retrasos y omisiones de México en el sector laboral, de energía, agricultura, servicios y farmacéutico.

"El potencial (del tratado) no se logrará sin la implementación completa del acuerdo como está escrito", advierte la misiva firmada por los senadores Ron Wyden y Mike Crapo, presidente y segundo a cargo, respectivamente, del Comité de Finanzas.

"La USTR debe estar pre-

parada para usar lenguaje fuerte y herramientas innovadoras de rendición de cuentas que el Congreso pidió incluir en el T-MEC", agrega.

La Administración de Biden ha iniciado al menos dos procesos bajo el mecanismo del T-MEC por violaciones laborales en México, pero los legisladores piden hacer más.

"Sigo preocupado por las numerosas medidas que los Gobiernos de Canadá y México han adoptado o propuesto que parecen violar la letra del T-MEC y amenazan con alterar fundamentalmente el beneficio del trato que negociamos", reprocha por su parte Kevin Brady, líder republicano en el Comité de Medios y Arbitrios de la Cámara baja.

Sobre el tema energético, los legisladores cuestionan la preferencia que da el Gobierno de Andrés Manuel López Obrador al sector público en la materia y a la suspensión de importación de energía estadounidense.

Los legisladores también afirman que el Gobierno socavaba las importaciones de alimentos estadounidenses al

referirse a ellos como no saludables y reclaman por la meta de eliminar el consumo de maíz transgénico para 2024.

La misiva de los senadores, más extensa, cita también retrasos en la implementación de la reforma laboral.

Sobre el sector de servicios, señalan que la propuesta de una cuota de contenido audiovisual producido en México afectaría a las empresas estadounidenses.

También afirman que bajo el tratado trilateral el país está comprometido a mantener a un regulador independiente para el sector de telecomunicaciones.

En cuestiones ambientales, se quejan por la falta de esfuerzos para la conservación de especies como la totoaba y la vaquita marina.

Además, acusan que la Cofepris ha tenido retrasos en aprobar la autorización de productos farmacéuticos estadounidenses.

En el caso de Canadá, los legisladores recriminan la propuesta de un impuesto a servicios digitales, cuotas en alimentos, entre otros.

## CUAUHTÉMOC EN LA MIRA

La Fiscalía de Morelos inició ayer una investigación en contra del Gobernador Cuauhtémoc Blanco, a petición de 11 diputados locales por sus vínculos con el crimen organizado.

También fue denunciado ante la FGR, El Fiscal Uriel Carmona informó que indaga una reunión con narcos.

Ayer aparecieron narcomantas con señalamiento hacia el ex futbolista, tras el asesinato del Alcalde de Xoxocotla, Benjamín López.

PÁGINA 3



## LOS INTERESADOS

Hasta ahora, especialistas e instituciones financieras ubican algunos posibles interesados en adquirir el negocio de banca de consumo de Citibanamex, que incluye la Afore y la compañía aseguradora.



## Temen concentración con venta de Banamex

MARLEN HERNÁNDEZ

La venta de los negocios de Banamex en México tiene el desafío de evitar una concentración de mercado.

Credit Suisse aseguró ayer que los seis bancos más grandes en México aparecen entre los principales contendientes para comprar Citibanamex, pero a BBVA, que tiene la mayor participación crediticia, le resultaría más difícil por temas de concentración.

"Una adquisición por parte de BBVA parecería más desafiante, ya que la entidad combinada alcanzaría una alta participación de mercado del 30.2 por ciento en préstamos totales", apuntó el banco de inversión en un análisis para sus clientes.

En México, la Ley de Instituciones de Crédito señala que para la fusión o compra

se requiere la autorización de la Comisión Nacional Bancaria y de Valores, previa opinión favorable de la Comisión Federal de Competencia (Cofece) y del Banxico.

En el caso de una compra por parte de Banorte y Santander, Credit Suisse apuntó que la concentración sería más moderada ya que su participación de mercado quedaría por debajo de BBVA.

Una compra de HSBC o Inbursa tendría menores obstáculos, expuso. Otros bancos brasileños como Itaú Unibanco y Bradesco también podrían interesarse.

Hacienda manifestó ayer que la salida de Giti plantea desafíos en términos de concentración.



## Alimentos en México, con mayor inflación que en EU

Comestibles se encarecieron 11.3% en el país y 6.3% en la nación vecina; falta de competitividad y clima adverso, entre las causas

TLÁLOC PUGA

—cartera@eluniversal.com.mx

La inflación de los alimentos asestó un golpe dos veces más fuerte en México que en Estados Unidos.

La canasta de comestibles que cotiza el Inegi se encareció 11.3% el año pasado y fue la mayor alza desde 1998.

En cambio, la inflación alimentaria que reporta el Departamento del Trabajo de Estados Unidos aumentó 6.3%, es decir, casi la mitad que en México.

En particular, las frutas frescas aquí subieron 25.0% y significó el triple que allá, donde la tasa llegó a 7.9%.

El impacto es más duro en el país, debido a que 43.9% de los mexicanos se encuentran en situación de pobreza, tasa cuatro veces mayor que del otro lado de la frontera norte, donde las carencias afectan a 11.4% de los estadounidenses.

México es el principal proveedor de frutas y hortalizas de Estados Unidos, pero los ali-

Alza de precios

Variación porcentual anual

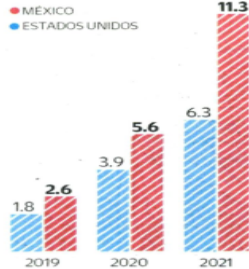

mentos subieron más aquí porque el mercado es menos competitivo, opinaron analistas.

La oferta se redujo por el clima adverso y problemas en producción y distribución, aunados a insumos más caros como los granos y fertilizantes.

| CARTERA | A21

**ALERTA MUNDIAL** COVID-19 EN MÉXICO 4,214,253 CASOS CONFIRMADOS 300,764 MUERTOS



### SANITIZAN A LA GENTE, MIENTRAS HACEN FILA EN LOS KIOSCOS

Cientos de personas esperaban ayer su turno para aplicarse la prueba PCR de Covid-19 en el kiosco ubicado en la explanada de la alcaldía Gustavo A. Madero, en la Ciudad de México. Durante su espera, trabajadores recorrieron la fila sanitizando a los presentes, algunos de los cuales padecían tos, estornudos y escorrimiento nasal. | ESTADOS | A13

## Empresas exigen pruebas Covid-19 a trabajadores

En algunos casos no les hacen válido el permiso del IMSS que se tramita en línea para incapacidad

PERLA MIRANDA Y GLADYS NAVARRA

—estados@eluniversal.com.mx

Los llamados de las autoridades federales a que las personas con síntomas de Covid-19 se aislen en su casa no coinciden con la realidad de miles de trabajadores de todo el país, quienes son obligados por sus empresas a presentar

una prueba positiva e incapacidad para justificar su inasistencia y evitar descuentos.

Algunos comentaron que en sus trabajos no les hicieron válido el Permiso Covid en línea, anunciado el martes por el IMSS.

"Dicen que con que tengamos síntomas leves nos debemos aislar, pero en las empresas no funciona así", lamentó Ernesto, quien dio positivo, pero la empresa donde trabaja sólo le hace válidas pruebas de ciertos lugares. En La Paz, Baja California Sur, tramitar una incapacidad tardaba ayer 10 horas.

| ESTADOS | A13



**EL DATO**  
El principal epidemiólogo del gobierno de EU, **Anthony Fauci**, alertó que ómicron infectará a todos.

| MUNDO | A18

### Prolifera venta de tests por redes

Ante la saturación en el IMSS para hacer pruebas que detecten el SARS-CoV-2, en grupos de vecinos y en Facebook aumenta la oferta de tests rápidos de antígenos, de aplicación casera y con resultados entre 15 y 20 minutos. Los precios van desde 70 hasta 600 pesos, dependiendo de la marca y cantidad, e incluso hay descuentos por compras al mayoreo. | METRÓPOLI | A10

## SÓLO 44.7% RECIBIERON APOYO POR DECESO

El DIF ha aprobado 175 mil 333 de las 391 mil 602 peticiones por parte de deudos para cobrar los 11 mil 460 pesos que se otorgan a familiares de muertos por Covid-19. | A4 |

### RETOMAN LA REDUCCIÓN DE AFORO EN LA LIGA MX

| UD | B1

### PROTESTA

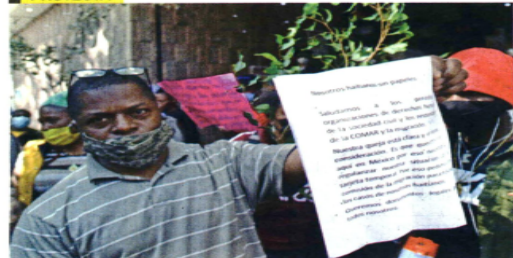

### HAITIANOS EXIGEN A COMAR QUE LOS ATIENDA

Con bloqueo de calles, decenas de migrantes se manifestaron frente a las oficinas de la Comisión Mexicana de Ayuda a Refugiados para pedir que dé respuesta a las solicitudes de asilo temporal, puesto que algunos llevan seis meses sin que se les resuelva su situación. | A2 |

### OPINIÓN

#### NACIÓN

- A5 Héctor de Mauléon
- A7 Carlos Loret de Mola
- A7 Matte Azuela
- A8 Carlos Alazraki
- A9 Salvador García Soto
- A9 Luis Cardenas
- A16 Gabriela Cuevas
- A16 Claudia Ruiz Messieu
- A17 Alfonso Zarate
- A17 Mario Melgar
- A17 Jesús Zambrano



### JUAN RAMÓN DE LA FUENTE

"En el Consejo de Seguridad de la ONU se requiere un cambio de estrategia, de visión y de convicción" (En coautoría con Pablo Arrocha)

| A6 |

## VAGUNACIÓN IMPULSA A ALCALDES COBERTURA MEDIÁTICA EN DICIEMBRE DE 2021

La aplicación de la dosis de refuerzo contra Covid-19 y acciones en materia de seguridad pública llevaron a estos tres ediles a ser los mejor evaluados en el mes pasado, muestra el Análisis de Reputación Mediática de Actores. | METRÓPOLI | A11



## Perfilan ruta para vender Banamex

ANTONIO HERNÁNDEZ

—cartera@eluniversal.com.mx

Los interesados en comprarle a Citi las operaciones de banca minorista de Banamex deberán pagar entre 12 mil 500 millones y 15 mil millones de dólares, además de que su negocio ha perdido participación frente a la competencia, consideraron analistas.

A la par, la Secretaría de Hacienda aclaró que estará atenta ante cualquier riesgo de concentración durante la venta. | CARTERA | A21

### CULTURA

¿Qué se pierde si se fusiona el INALI con el INPI?

| A26 |

### ESPECTÁCULOS



## ENGARA LA DEPRESIÓN

En el día mundial de la lucha contra este trastorno, la actriz confiesa que al principio no quería reconocer que lo tenía. | A24 |

PIDEN QUE SEA PRIORIDAD EN SALUD PÚBLICA | A8 |

\$20.87 DÓLAR AL MENUEDO

Año 105, Número 38,039 CDJMX 36 págs.



38039

# EL HERALDO

DE MÉXICO

\$10



FOTO: MEXSPORT

ORIBE  
**PE  
RAL  
TA**  
—  
CUELGA  
LOS  
BOTINES

**META**

**#OPINIÓN**

ALHAJERO/  
MARTHA  
ANAYA/  
P6

LÍNEA  
DIRECTA/  
EZRA  
SHABOT/  
P10



FOTO: LESLIE PÉREZ

**#ZALDÍVAR**  
‘LA CORTE  
NUNCA HA  
ESTADO  
DORMIDA’  
P9



**ZOÉ  
ROBLEDO**  
DIRECTOR GENERAL  
DEL IMSS

# ILEGAL QUE SE PIDA PRUEBA COVID

EMPRESAS Y ESCUELAS NO PUEDEN EXIGIR UN TEST NEGATIVO A EMPLEADOS NI A ESTUDIANTES. TAMPOCO ES NECESARIO PARA TRAMITAR INCAPACIDAD, AFIRMÓ EL FUNCIONARIO EN **HERALDO MEDIA GROUP**

**POR ALMAQUIO GARCÍA/P4**

**#EVITAN  
CONCENTRACIÓN**

**Hacienda  
vigila salida  
de Citi P16**



**#DESDE2019**

FOTO: ENFOQUE

**LLEGAN MÁS  
REMESAS QUE  
INVERSIÓN  
EXTRANJERA  
P18**



**#MAESTROSSE REFUERZAN**

**CONTAGIOS,  
SIN FRENO:  
AYER, 44,187  
P5 Y 6**

FOTO: YADIN XOLALPA



7 500462 988401



**JUEVES**  
13 DE ENERO  
DE 2022

AÑO CV TOMO I,  
NO. 38.116  
CIUDAD DE MÉXICO  
48 PÁGINAS  
\$15.00

# EXCELSIOR

EL PERIÓDICO DE LA VIDA NACIONAL



**DENZEL WASHINGTON**

## EL PODER, A TODA COSTA

El actor protagoniza *La tragedia de Macbeth*, clásico de Shakespeare adaptado por Joel Coen que mañana se estrena en Apple TV+

Foto: AFP / Archivo



**EXPRESIONES**

El Antiguo Palacio de Iturbide, ubicado en la CDMX, alberga una colección de arte.

**PATRIMONIO AL MEJOR POSTOR**

Inmuebles históricos, libros, documentos, monedas, fotografías y valiosas obras de arte novohispano, popular y moderno integran el acervo de Banamex. / 26

Fotos: Héctor López y Elizabeth Velázquez

## SHCP: SALIDA DE CITI NO AFECTA CONFIANZA EN MÉXICO

# El gobierno vigilará venta de Banamex

**AUTORIDADES FINANCIERAS REVISARÁN DE MANERA RIGUROSA el proceso de transacción para cuidar que se paguen los impuestos correspondientes, en caso de haber ganancias, y no se generen jugadores dominantes en el sector bancario**

POR ARTURO PÁRAMO Y LINDSAY H. ESQUIVEL

El gobierno de México estará atento al proceso de venta de la cartera y activos de Banamex para verificar que se realice conforme a la ley y, en caso de generar ganancias, se paguen impuestos, anunció Adán Augusto López, secretario de Gobernación.

“Esperamos que esta intención de venta de parte de sus activos y de sus actividades, incluso tenemos entendido de la marca, o del acervo cultural, que es de los más importantes del país, pueda llevarse a buen término”, planteó en conferencia.

Descartó que al gobierno vaya a hacer una oferta para adquirir Banamex y señaló que la venta de la cartera activos, inmuebles, marca y patrimonio cultural no son una señal de que la economía del país va mal, sino que es una estrategia corporativa de Citi.

En tanto, la Secretaría de Hacienda aseguró que la salida de Citigroup de su negocio de banca minorista y empresarial no afecta la confianza de la compañía hacia México, aunque sí plantea retos para las autoridades financieras y regulatorias.

Señaló que, tras el anuncio de la venta, se tendrá un tratamiento riguroso.



Foto: Mateo Reyes



“Confiamos que, si se generan impuestos por la venta de estos activos, se generen en el país y se paguen.”

**ADÁN AUGUSTO LÓPEZ HERNÁNDEZ**  
SECRETARIO DE GOBERNACIÓN

“La salida de nuestro país de un banco de consumo tan grande plantea a las autoridades hacendarias y regulatorias asuntos delicados, mismos que, de parte de la Secretaría de Hacienda, recibirán un tratamiento riguroso y exigente, incluyendo un tema fundamental en materia de concentración, el cual, en nuestro ámbito, trataremos con estricto rigor y rectitud”, dijo la dependencia.

Para analistas, la salida de Citi de la banca comercial enfocada a consumo y pymes abre una oportunidad para los principales bancos de México.

— Con información de Karla Ponce  
**DINERO**



## ADRENALINA SON LOS REYES

En tiempo extra, el Real Madrid alcanzó su victoria 100 ante el Barcelona y pasó a la final de la Supercopa de España.

Foto: Reuters

ADRENALINA

## POR ESO SE ODIAN

La histórica rivalidad Dallas-49ers, que se enfrentan este domingo, inició en 1982, con una victoria de San Francisco comandada por Joe Montana. / 6

PRIMERA Y COMUNIDAD



Foto: Eduardo Jiménez

## El frío no dará tregua al país

Autoridades capitalinas activaron la alerta naranja por temperaturas de entre 1 y 3 grados este jueves en Cuajimalpa, Milpa Alta y Tlalpan. En tanto, estados como Durango, Nuevo León y Sonora se alistan para un nuevo frente frío que entrará este fin de semana al país. / 20 y 22

PIDE UNA RESPUESTA ANTES DEL 31 DE ENERO

## El INE le solicita a Hacienda mil 738 mdp para revocación

POR AURORA ZEPEDA ROIAS

El Consejo General del INE aprobó solicitar mil 738 millones de pesos a la Secretaría de Hacienda para completar los recursos que necesita rumbo a la consulta de revocación de mandato.

En su petición, llamó a la dependencia a contestarle antes del 31 de enero

“La posibilidad de que se instalen 161 mil casillas está en la cancha de Hacienda, del gobierno federal: si se rehúsa a dar recursos al INE,

no vamos a tener las 161 mil casillas. Con las suficiencias presupuestales del INE estaremos sólo a un tercio de instalación de casillas”, alertó el consejero Ciro Murayama. Lorenzo Córdova subrayó que la reducción al presupuesto de la revocación en 524 millones de pesos “no es lo ideal, pues el margen de maniobra operativa del INE se acota y estamos colocando al ejercicio de revocación de mandato en una zona de cuidado”.

PRIMERA | PÁGINA 8

PRIMERA

## Conacyt busca repatriar médicos

La institución plantea apoyar a especialistas que estudian en el extranjero para que regresen a México y aporten sus conocimientos. / 9

COMUNIDAD

## CDMX, en etapa de mayor incidencia

El gobierno capitalino reconoció que la urbe atraviesa por el momento de mayor transmisión de covid-19 en lo que va de la pandemia. / 21

GLOBAL

## “Sé la rabia que sienten hacia mí”

Boris Johnson, el primer ministro británico, ofreció una disculpa tras admitir que fue a un convivio en 2020, cuando estaban prohibidos / 24

49.2% DE LOS ALUMNOS DE NIVEL BÁSICO RETOMÓ CLASES PRESENCIALES

# 6.6 millones de estudiantes regresaron al confinamiento

Antes del receso navideño, 24.1 millones de jóvenes acudían a las aulas, cifra que bajó a 17.5 millones este año

POR LAURA TORIBIO

Tras las vacaciones decembrinas, el número de alumnos que regresó a las escuelas pasó de 24.1 millones a 17.5 millones, indican datos de la SEP.

Así, en medio del avance de la variante ómicron, 6.6 millones de estudiantes que ya habían retomado sus clases presenciales volvieron a confinarse en sus hogares, cifra que equivale a 18.5% de la matrícula total de educación básica en el país. El martes, Delfina Gómez, titular de

LA PANDEMIA EN MÉXICO:

44,187	300,764	82,548,376
CONTAGIOS AYER, NUEVO MÁXIMO	DECESOS	MEXICANOS VACUNADOS



Foto: Cuartoscuro

La aplicación del refuerzo para maestros arrancó ayer.

la SEP, reconoció que, pese al exhorto de que las escuelas se mantengan abiertas, salvo situaciones extremas, se ha visto una baja en la asistencia de los alumnos a las actividades presenciales

Ahora mismo, menos de la mitad de los estudiantes de educación básica asiste a las aulas (49.2%), mientras que para finales de 2021 la asistencia que se había logrado era de 67.8 por ciento.

La presencia de los maestros se mantuvo en un nivel similar tras el receso navideño.

PRIMERA | PÁGINA 9

PRIMERA

## Confirman multa a Morena... y se salva Delfina

El Tribunal Electoral ratificó la sanción al partido por aceptar 2.2 mdp retenidos al salario de trabajadores de Texcoco, pero no halló elementos contra la entonces alcaldesa. / 8



**EXCELSIOR**

Pascal Beltrán del Río 2  
Jorge Fernández Menéndez 12  
Humberto Musacchio 15  
Yuriria Sierra 16



**Jorge Zepeda Patterson**  
"López Obrador, el idealista y optimista con otros datos" - P. 12



**Regina Reyes-Heroles**  
"Tres de cada cinco empleados padecen estrés a diario" - P. 18



**Maruan Soto Antaki**  
"Autosatisfacción de las filias en tiempos de frivolidad" - P. 31

**Pandemia.** La OPS puntualiza que la variante "no es una simple gripa" y prevé que la cuarta ola sea "más intensa" en México; aun con cifras oficiales, Sheinbaum descarta saturación de hospitales como el INER

## Ómicron dispara 77% contagios y 31% muertes en América Latina

BLANCA VALADEZ Y ALMA P. WONG  
La OPS hizo un llamado a no ver la variante ómicron como una "simple gripa" porque su impacto aumentó 77 por ciento el número de nuevos contagios y 31

por ciento las muertes en una semana en América Latina. En tanto, la jefa de Gobierno, Claudia Sheinbaum, negó la saturación de hospitales, aun con los registros oficiales. PÁGS. 6Y7

**Reportan dos decesos**  
Se duplican las infecciones en Puebla en solo 24 horas  
CORRESPONSALES - PAG. 8

**Repunte en enero**  
Suben 10% casos positivos en la Cámara de Diputados  
FERNANDO DAMIÁN - PAG. 9

**Abierto de Australia**  
Djokovic acusa a su equipo de falsear datos para entrar  
REDACCIÓN - PÁGS. 28 Y 29

### Vigilará el SAT que ahora sí se pague al fisco por Banamex

SILVIA RODRÍGUEZ Y KAREN GUZMÁN  
La Secretaría de Hacienda y el SAT vigilarán que la venta de Banamex por Citigroup cubra los impuestos correspondientes, ofrecieron la propia dependencia y el titular de Gobernación, aunque la ley prevé, como hace 20 años, que no haya doble tributación, nacional y extranjera, lo que puede complicar el caso. PAG. 16

### Envío de 140 mil toneladas A EU, máximo histórico de aguacate por el Supertazón

EDUARDO DE LA ROSA - PAG. 17



La policía impide que antivacunas invadan el Parlamento en Bulgaria. NIKOLAY DOYCHINOV/AFP



### EL ASALTO A LA RAZÓN

CARLOS MARÍN  
cmarin@milenio.com

### Mañana, letal puntillazo al CIDE

Con un remiendo legaloide, Conacyt quiere legitimar sus violaciones al Estatuto General. PAG. 7

**COLECCIONA LOS 12 CLÁSICOS Y ENTRETENIDOS JUEGOS DE MESA**

# Colección Hasbro Gaming

A PARTIR DE HOY CON TU VOCEADOR MILENIO

DIARIO • periodismo con carácter

CADA ENTREGA INCLuye UN FASCÍCULO CON ACERTIJOS, CURIOSIDADES Y MÁS.

DESCÚBRELOS TODOS EN EL INTERIOR

© 2021 Hasbro. Todos los derechos reservados.

EMPRESA SOCIALMENTE RESPONSABLE

ESR

Hasbro



# La Jornada

DIRECTORA GENERAL: CARMEN LIRA SAADE  
DIRECTOR FUNDADOR: CARLOS PAYÁN VELVER

JUEVES 13 DE ENERO DE 2022 // CIUDAD DE MÉXICO // AÑO 38 // NÚMERO 13462 // Precio 10 pesos

## Más de 4 mil obras en la colección de arte de Banamex



▲ El Palacio de Iturbide, joya arquitectónica del barroco construida entre 1779 y 1785 para los condes de Moncada y los marqueses del Jaral de Berrio, ubicado en la calle de Madero, en el Centro Histórico, forma parte del acervo cultural que se incluye en la venta de

Citibanamex. Otras propiedades son el Foro Valparaíso, en la capital del país; el Museo Casa Montejo, en Mérida, Yucatán; el Palacio del Conde del Valle de Súchil, en Durango, y la Casa del Mayorazgo de la Canal, en San Miguel de Allende, Guanajuato. Foto Cristina Rodríguez

- Es uno de los acervos privados más importantes del país, que data de 1884
- En la transacción se incluyen edificios históricos como el Palacio de Iturbide
- Quedan en suspenso proyectos y programas, así como exposiciones

MÓNICA MATEOS-VEGA Y  
MERRY MACMASTERS/CULTURA

### Posponen el retorno a las aulas en cuatro estados

- BC, BCS, Chihuahua y QR aplican la medida por alza de contagios
- Sheinbaum: con la vacunación, universitarios podrían regresar al campus

CORRESPONSALES  
Y ROCÍO ALVARADO / P 24 Y 27

### Prohíben a naves pesqueras de México entrar a puertos de EU

- Las acusan de reincidir en la captura ilegal de pargo rojo, lo cual provoca la muerte de tortugas
- Ignoraron advertencias emitidas en 2015 y 2017

ANGÉLICA ENCISO / P 9

### Pedirá el INE a Hacienda 1,738 mdp más para la revocación

- Informa que realizó ajustes en su presupuesto y en el monto del ejercicio

GEORGINA SALDIERNA / P 7

### Vigilará que no se genere una “concentración del mercado”

# SHCP: en la venta de Citibanamex, trato “riguroso y exigente”

- “Sabíamos de la decisión, pero no se hizo pública para evitar especulación”
- Se incluye en el paquete la segunda Afore con mayores ingresos
- Especialistas calculan el monto de la operación hasta en 15 mil mdd
- SG: una vez que se concrete el proceso, el SAT fijará impuestos

DORA VILLANUEVA, BRAULIO CARBAJAL, JULIO GUTIÉRREZ, FABIOLA MARTÍNEZ Y ROBERTO GARDUÑO / P 17 Y 19

## Rayuela

Quién lo diría: la imagen de la escasez se ubica en el país más poderoso del mundo.

# La Jornada



DIRECTORA GENERAL: CARMEN LIRA SAADE // DIRECTOR FUNDADOR: CARLOS PAVÁN VELVER

JUEVES 13 DE ENERO DE 2022

www.jornada.com.mx



7 502228 390008

# Concentrará la Sedatu recursos en el Corredor Interoceánico del Istmo

- Román Meyer: se logrará por una ampliación en el presupuesto
- Se invertirán casi 3 mil millones de pesos en esa región durante este año
- Localidades de Oaxaca, Veracruz y Tabasco, en primera etapa de apoyos
- No se afectarán los programas de vivienda social y mejora urbana

FERNANDO CAMACHO SERVÍN / P 9

## Escasez de víveres en EU por el alza explosiva del covid



▲ Debido a la vertiginosa propagación de contagios por ómicron, los estantes de comida en supermercados están semivacíos. La imagen es de un comercio de Miami, Florida. Las autoridades anunciaron

una serie de medidas para mantener las escuelas abiertas, entre ellas aumentar a 10 millones la entrega de pruebas de detección del coronavirus al mes. Foto Afp

## La curva epidémica sigue en ascenso; reportan 190 fallecimientos más

# Contagios *imparables* en México; ayer confirmó la Ssa 44 mil 187 casos

- Adán López: "óptimo", el estado de salud de AMLO
- OMS: ómicron, menos letal, pero no deja de ser peligroso
- A este paso, la mutación estará en casi todos: Fauci

ÁNGELES CRUZ MARTÍNEZ, ROBERTO GARDUÑO, FABIOLA MARTÍNEZ Y AGENCIAS / P 3 A 5

OPINIÓN: Napoleón Gómez Urrutia 14 ● Abraham Nuncio 15 ● Francisco López Bárcenas 15 ● Mario Patrón 16 ● Víctor M. Quintana 16

● John Saxe-Fernández 18 ● Ángel Guerra Cabrera 22 ● Vilma Fuentes **Cultura** // COLUMNAS: Dinero/ Enrique Galván Ochoa 6 ● Astillero/ Julio Hernández López 8

● México SA/ Carlos Fernández-Vega 20 ● Ciudad Perdida/ Miguel Ángel Velázquez 28

# SOY

MÁS QUE UN GÉNERO

## Lo inspira la diversidad

Desde que debutó en 2006, cuando comenzó a presentar sus propias colecciones en todo México, el diseñador José Luis González comenzó a construir su reputación como uno de los modistos más interesantes de la actualidad. En esta primera entrega de SOY, el mexicano nos habla de cómo se encontró con este oficio casi por accidente.

www.elsoldemexico.com.mx



MATTHEW MILLS



# El Sol de México

CIUDAD DE MÉXICO | JUEVES 13 DE ENERO DE 2022 | AÑO LVII | NO. 20,278 | ORGANIZACIÓN EDITORIAL

PAQUITA RAMOS DE VÁZQUEZ / PRESIDENTA Y DIRECTORA GENERAL

\$10.00

COVID-19

## Registran 44 mil 187 nuevos contagios en sólo 24 horas

México rompió ayer un nuevo récord de contagios diarios de Covid-19 al sumar 44 mil 187 nuevos casos en las últimas 24 horas. Esta cantidad equivale a llenar más de cuatro veces el Auditorio Nacional. Hasta ayer, el país ha acumulado cuatro millones 214 mil 253 casos confirmados, cuando el martes eran cuatro millones 170 mil 66, revelan datos de la Secretaría de Salud. En cuanto a muertes, se contabilizaron 190 nuevos decesos por la enfermedad de la pandemia en las últimas 24 horas, dando un total de 300 mil 764 fallecimientos desde que el virus llegó al país, el 27 de febrero de 2020. **Pág. 7**

## FOTO LLEGA A FISCALÍAS Investigarán al Cuauh

Legisladores del Congreso de Morelos solicitaron formalmente a la FGR, a la Fiscalía del Estado y la Especializada en Combate a la Corrupción que investiguen al gobernador. **Pág. 9**

VENTA DE BANAMEX

## Pedirán unos 15 mmdd

Cálculos de Bank of America indican que los negocios bancarios de Citi en México podrían tener un costo de entre 12 mil 500 millones y 15 mil 500 millones de dólares. **Pág. 19**



Juan Velez **Pág. 5**  
Ricardo Monreal **Pág. 14**  
Alberto Aguilar **Pág. 17**



## DENUNCIAN ESTUDIANTES Y MAESTROS

# Le darán más poder al director del CIDE

ALFREDO MAZA

## Conacyt alista modificaciones al reglamento del Centro de Investigación y Docencia

Académicos y estudiantes del Centro de Investigación y Docencia Económicas (CIDE) denunciaron que el Consejo Nacional de Ciencia y Tecnología (Conacyt) alista una serie de modificaciones al reglamento general del instituto con el objetivo de dar más poder al director general, José Antonio Romero Tellaache, y quitar poder de decisión a la comunidad cideíta.

Para concretar los cambios, estudiantes y docentes acusaron que el organismo que encabeza María Elena Álvarez-Buylla citó de manera irregular a los integrantes de la Asamblea General de Asociados a una sesión extraordinaria para el viernes.

La Asamblea está integrada por representantes de las secretarías de Educación Pública, Hacienda, Energía y Economía, así

como del Fondo de Cultura Económica, el Colegio de México y el Banco de México.

Una de las primeras modificaciones que propone el Conacyt es quitar atribuciones al Consejo Académico del CIDE, máximo órgano interno de decisión del instituto y el principal contrapeso a Romero Tellaache. Este Consejo hasta ahora tiene a su cargo aprobar estatutos, reglamentos, programas docentes y apelaciones, entre otras.

El Conacyt plantea reformar el artículo 42 del estatuto del centro para cambiar las facultades de ese

Consejo de "conocer y aprobar" esos asuntos esenciales a las de simplemente "conocer y opinar" sobre ellos.

Con este cambio, se busca quitar y cortar la participación de la comunidad académica en la toma de decisiones, dijo Catherine Andrews, catedrática de la institución y exsecretaria Académica hasta que fue removida unilateralmente por el nuevo director.

En entrevista con **El Sol de México**, Andrews asegura que la intención de la jugada de Conacyt es concentrar la facultad de decisión en la dirección general. **Pág. 4**

ERICK GUZMÁN/EL SOL DE PUEBLA



## La nueva sede de Educación

PUEBLA. El Centro Integral de Servicios San Javier, que fue una penitenciaría de 500 celdas, inaugurada por Porfirio Díaz en 1891, será la sede de la Secretaría de Educación Pública, dijo el gobernador de Puebla, Luis Miguel Barbosa, luego de que se reuniera con la titular de dicha dependencia, Delina Gómez Álvarez. **Pág. 4**

Confirma TEPJF multa a Morena por "diezmos" de Delfina Gómez  
pág. 10

HOY ESCRIBEN

- **Javier Solórzano**  
El CIDE, ¿sólo el inicio? pág. 2
- **Carlos Urdiales**  
Los radicales de Morena pág. 5
- **Bernardo Bolaños**  
Ómicron y los niños pág. 6

ADIÓS, ORIBE

**Peralta** se retira, tras 19 años de carrera; le dio a México el único oro olímpico en fútbol; señala ser un aferrado de la pelota. pág. 26  
PORTADA de La Razón del 14 de junio de 2014.



# La Razón

www.razon.com.mx

JUEVES 13 de enero de 2022 » Nueva época » Año 13 Número 3921

PRECIO » \$10.00

Macías: Ómicron cambió las reglas; es la batalla a ganar

• **El infectólogo** prevé una oleada intensa de casos en 2 semanas; critica que hospitalizaciones sean la guía y no la positividad en pruebas pág. 9

• **Malaquías López** ve riesgo en llamado a aislarse sin test; personas pueden morir por evolución desfavorable y atención tardía, alerta pág. 16



"HAY SUFICIENTES pruebas y se están adquiriendo las necesarias, pero no es un asunto de adquirir muchísimas más, mejor orientamos los recursos a lo que se requiere, que es la vacunación"

**Claudia Sheinbaum**  
Jefa de Gobierno de la CDMX

## En 6 estados que volvieron a aulas, contagios de maestros



EN CHINA aplican pruebas masivas y restringen movilidad; en Europa 6 países rompen picos. pág. 21

• **Toman** medidas para romper transmisión en Campeche, Durango, Guerrero, Morelos, NL, Tabasco y Veracruz

• **Titular** de Segob anuncia vacuna de refuerzo para docentes; en el año, 4,020 menores positivos aquí

• **Se rompe** segundo récord al hilo de casos: 44,187 en un día; también el de infecciones activas: 222,221

### CIFRAS EN MÉXICO, AYER

**194**

Decesos; ya suman 300,764

**31**

Por ciento más contagios en 24 horas

• **Nueva** variante está en 27 estados y hay 1,100 casos; OPS llama a no verla como "simple gripita" pág. 6, 8 y 17

Advierte obispo que en Zacatecas se vive aterradora situación

**Señales** de barbarie y muerte son cosa de todos los días, dice Sigifredo Noriega; tras asesinato de 3 policías, Saúl Monreal, alcalde de Fresnillo, exige resultados a su hermano David, el gobernador. pág. 5

**6**

Cuerpos dejaron en Fresnillo el 24 de diciembre

**36**

Policías asesinados en Zacatecas en 2021

Infografía: Rumbo al AIFA por aire y tierra

págs. 14 y 15



QUERÍAN FALLO POR COHECHO CONTRA LA AHORA GOBERNADORA

# Juez revela presión de gobierno de Corral para abrir persecución contra Maru Campos

Por **Angélica Guerrero**

**URIEL MENDOZA** señala que él y otros juzgadores recibían llamadas y visitas; buscaban influir en resolución Secretaría de Gobierno y partidos, acusa

"FUERON días, meses, semanas, tanto para mí como para los juzgadores que intervenimos en esto, de muchas presiones de parte del Poder Ejecutivo"

**Uriel Mendoza**  
Juez de Chihuahua

**HABÍA** intereses políticos en denuncia de que la panista era parte de "nómina secreta" de César Duarte, asegura; Judicatura analizará caso pág. 4





## Política y Sociedad

### Contagios de covid marcan récord diario; se acumulan ya 4.2 millones

• Al menos 17 estados han anunciado medidas para contener avance de la cuarta ola de covid; todos coinciden en no detener actividad económica.

• PÁG. 36

“Estamos observando una curva de crecimiento exponencial de contagios y de casos activos. Si bien no genera una enfermedad más grave, o más letal, hay que considerar a todas las personas que aún no están vacunadas”.

Sylvain Aldighieri,

GERENTE DE INCIDENTE PARA COVID-19 DE LA OPS.



### Cuarta ola de coronavirus superará a la tercera: OPS

• El organismo informó que los casos de Covid-19 en América casi se duplicaron la primera semana de enero y se dispararon un 250% respecto al mismo periodo de 2021.

• PÁG. 36 Y 41

### DESARROLLO COVID-19 EN MÉXICO Y GLOBAL

## 315'390

millones suman los contagios en el mundo.

MUERTES EN EL MUNDO

5'510

CASOS EN MÉXICO

4'214

MUERTES EN MÉXICO

300,764

MUERTES EN EU

843,624

### Nuevo récord

## 44,187

contagios de Covid-19 se registraron ayer en el país.

LEA MÁS DEL CORONAVIRUS EN

### El rastreador

eleconomista.mx

## En Primer Plano

# citibanamex

## Venta de Banamex dará giro al sector financiero

• Si lo adquiere uno de los siete grupos más grandes, podría ser hasta el mayor grupo del sector en el país.

• Bancos que ya operan en México, ante una mejor oportunidad, pero también interesa a foráneos. • PÁG. 4-6 Y 17

### Analizan si deben romper el cochinito

Calculan que el paquete de Citibanamex podría costar hasta 15,000 mdd. • PÁG. 17

Bancos en BMV | Valor de mercado | AL 12 DE ENERO EN MILLONES DE DÓLARES

GFBanorte	20,927
Elektra Gpo	16,514
Banca Santander Serfin	7,931
GFinbursa	7,756
Banco Del Bajío	2,345
Regional	1,750
Genera	1,077
<b>Total:</b>	<b>58,300 mdd</b>

FUENTE: ECONOMÍA | GRÁFICO EE



Seremos rigurosos para asegurar que la venta de Banamex cumpla con todas las reglas de regulación y leyes fiscales mexicanas”.

Rogelio Ramírez de la O., SECRETARIO DE HACIENDA.

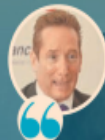

(La venta) no nos preocupa: la banca mexicana seguirá trabajando de manera normal y sin ningún sobresalto tras el anuncio”.

Daniel Becker, PRESIDENTE DE LA ASOCIACIÓN DE BANCOS DE MÉXICO.



Estas necesidades bancarias locales son muy diferentes de las que se necesitan en otras partes por Citi”.

Jane Fraser, DIRECTORA EJECUTIVA DE CITIGROUP.



La venta (de Citibanamex) es una decisión de negocios, por eso Citigroup considera que la mejor forma es poner a la venta todo junto”.

Carlos Ramírez, EXPRESIDENTE DE CONSAR Y ASESOR.

## EL ECONOMISTA

### #AMLOTrackingpoll

#### Inseguridad va a la baja

Con 29.8% hace un mes la inseguridad respondía que estaba mejorando y hoy bajó siete puntos porcentuales. • PÁG. 47

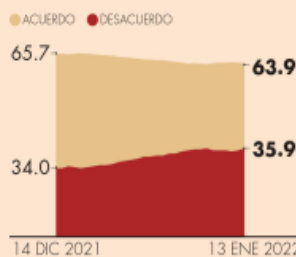

### Situación Economía



### Situación de Seguridad

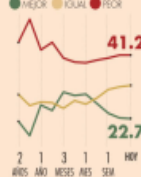

## Finanzas Globales

Inflación en EU se ubicó en 7% en diciembre

• PÁG. 30

Inflación mensual | CIFRAS EN % 2021

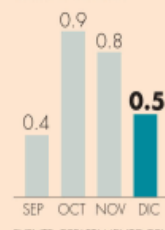

FUENTE: DEPARTAMENTO DEL TRABAJO

## Política y Sociedad

INE solicitará más recursos a la SHCP

• PÁG. 37

1,738 mdp pedirá para la consulta de Revocación de Mandato.

## 16,845

camiones fueron exportados en diciembre, y fueron fabricados 20,124.

• PÁG. 25

## Opinión



El capital no es una estrategia

William H. Janeway

• PÁG. 32

Panorama de mercados 2021

Sin fronteras Joaquín López-Dóriga O. • PÁG. 11

México, EU y Canadá, cumbre rispida

Ricos y poderosos Marco A. Mares • PÁG. 24



7 509661 886870

## INFLACIÓN EN ESTADOS UNIDOS, 'POR LOS CIELOS'

Al cierre de 2021, la inflación al consumidor en EU registró su mayor alza en cuatro décadas. / PÁG. 7



Haz tus operaciones en nuestra Banca por Teléfono.

INTERCAM Banco



#HumanismoFinanciero

intercam.com.mx



# EL FINANCIERO

AÑO XLI N°11028 · CIUDAD DE MÉXICO · JUEVES 13 DE ENERO DE 2022 · \$10 M.N. · [elfinanciero.com.mx](http://elfinanciero.com.mx)

EN ECONOMÍA, MERCADOS Y NEGOCIOS  
ALIANZA CON **Bloomberg**

## Estiman valor de Banamex hasta en 15.5 mil mdd

**POSTORES.** La franquicia podría atraer el interés de jugadores como Banorte, Santander, Scotiabank e Inbursa

El valor de los activos que Citigroup pondrá a la venta se estima hasta en 15 mil millones de dólares, y analistas aseguran que entre los posibles compradores estarían los mayores bancos del país.

Tras el anuncio de que Citigroup saldrá del negocio minorista de México, sus acciones prácticamente no se movieron; los títulos reportaron ayer una ganancia 0.25 por ciento en la bolsa de Nueva York.

BofA detalló que Banamex es el tercer banco más grande (después de BBVA y Santander, y está adelante de Banorte) en términos de activos y depósitos, con una franquicia líder en tarjetas de crédito.

Expertos aseguran que Banorte, Santander, Scotiabank e Inbursa podrían ver en la compra una oportunidad para consolidarse, pero que una alianza con BBVA enfrentaría problemas regulatorios.

—G. Castañares / Bloomberg / PÁG. 4

### VENTA DEL BANCO

#### EVITAREMOS CONCENTRACIÓN: RAMÍREZ DE LA O

El gobierno se asegurará de que la venta del negocio minorista de Citi no genere una concentración de mercado, dijo Rogelio Ramírez de la O, titular de Hacienda. "No es la

primera vez que una entidad que quiere vender tiene que reducir parte de la venta, adaptarla, o ajustarla, para que esté dentro de regulación", dijo. —Bloomberg / PÁG. 5

#### PRIMER RÉCORD BURSÁTIL DEL AÑO

Los principales índices accionarios de México apuntaron el primer máximo histórico del 2022, luego de haberlo logrado el 31 de diciembre. / PÁG. 12

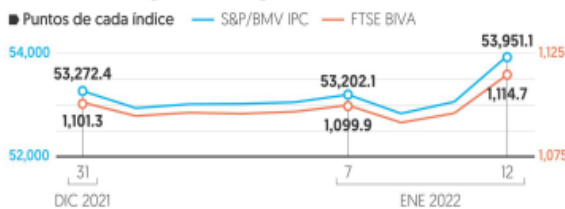

### COVID-19 CUARTA OLA

PÁG. 27



## ESCASEAN PRUEBAS, POR VELOCIDAD DE CONTAGIO

**Iniciaron con mil pruebas**

La rápida propagación de ómicron tiene a los módulos de pruebas gratuitas saturados. Ayer cientos de personas hicieron fila en el macroquiosco de la explanada de la alcaldía GAM en busca de una.

### CORONAVIRUS EN MÉXICO / PÁG. 27

**44 MIL 187**  
CASOS REGISTRADOS EN 24 HORAS

190  
decesos  
más en un día

440 MIL 149  
vacunas aplicadas  
el 11 de enero

**AMLO, ESTABLE Y EN RECUPERACIÓN**  
DE SEGUIR ASÍ, EL LUNES REGRESARÍA A LAS OFICINAS: LÓPEZ HERNÁNDEZ.  
PÁG. 27

### ESCRIBEN

CARLOS SERRANO  
LA AUTONOMÍA ENERGÉTICA / 8

DAVID CALDERÓN  
MEXICANOS PRIMERO / 22

LEONARDO KOURCHENKO  
LA ALDEA / 23

**SENADORES DE EU ACUSAN A MÉXICO DE INCUMPLIR SUS OBLIGACIONES EN EL T-MEC.**

PÁG. 8

**'MANOTAZO' DE ZALDÍVAR CRITICA A QUIENES CULPAN AL PODER JUDICIAL SIN PRUEBAS.**

PÁG. 30

### REVOCACIÓN, EN 'CANCHA' DE SHCP

Pide INE ampliar presupuesto en 1.7 mil mdp

A más tardar el 31 de enero, la Secretaría de Hacienda deberá responder al INE si le aprueba o no, la ampliación de su presupuesto, por mil 730 millones de pesos, para organizar la revocación de mandato,

según aprobó por unanimidad el Consejo General del INE. Lorenzo Córdova dijo que la posibilidad de que se instalen 161 mil casillas está ahora en la 'cancha' de Hacienda. —Diana Benítez / PÁGS. 24 Y 25

**ADÁN AUGUSTO LÓPEZ**  
EL GOBIERNO ENVIARÍA UNA PROPUESTA DE AUSTERIDAD AL INE; SE HARÁ PÚBLICA.  
PÁG. 25