



Pumas visita a los Xolos en un duelo en el que los universitarios intentarán demostrar que son capaces de ganar fuera de casa.

Tijuana vs Pumas. Viernes, 21:05 hrs. Azteca 7 y Fox Sports

América vs Mazatlán. Sábado, 21:05 hrs. TV: Canal 5 y TUDN

Juárez vs Chivas. Sábado, 21:05 hrs. Fox Sports

TEATRO
En "El dolor debajo del sombrero", dos hombres atrapados en un escenario no recuerdan el motivo por el cual están ahí. Hoy: 20:00 hrs. Foro La Gruta del Helénico.



BUENA MESA
Enfrentamos a Chiapas y Oaxaca en una batalla de tamales ¿a cuál le vas? GENTE 9

FAMILIAR
El Museo Nacional de las Culturas Populares alberga este fin de semana la 29 edición de la Feria del Tamal. A partir de las 11:00 horas.

VIERNES 27 / ENERO / 2023 CIUDAD DE MÉXICO

60 PÁGINAS, AÑO XXX NÚMERO 10,615 \$ 25.00

REFORMA
CORAZÓN DE MÉXICO

NFL. El Super Bowl espera a sus dos equipos invitados, que saldrán este domingo en las finales. CONFERENCIA NACIONAL CONFERENCIA AMERICANA



La propaganda negra fue encontrada en oficinas de la Dirección de Desarrollo de la Alcaldía Cuauhtémoc.

Hallan a Cuevas panfletos contra Claudia Sheinbaum

SELENE VELASCO Y ANDREA AHEDO

Trece paquetes con panfletos recién impresos, con lemas contrarios a la Jefa de Gobierno, Claudia Sheinbaum, fueron encontrados anoche en las oficinas de la Alcaldía Cuauhtémoc, gobernada por Sandra Cuevas, de la Alianza Va por México.

una ex trabajadora. Otra funcionaria, de nombre Berenice Apóstol, cercana a Cuevas, recibió también la paquetería con propaganda negra. Serrano encontró vacía la oficina y tomó un video de su incursión.

Acusa Córdova cabildeo de Adán Augusto en Senado

Ordena la Segob 'destazar' al INE

Alertan consejeros que con reforma elecciones del 24 están en riesgo

ERIKA HERNÁNDEZ

El Secretario de Gobernación, Adán Augusto López, instruyó a los legisladores "destazar" al Instituto Nacional Electoral (INE), acusó ayer su consejero presidente, Lorenzo Córdova.

"Vamos a combatir todas las decisiones que en estas normas ponen en entredicho y prácticamente desmantelan, descuartizan (...) Hoy sabemos, por testimonios (de quienes) estuvieron presentes, que esa fue la palabra que utilizó el titular de la Política Interior cuando fue a cabildear en el Senado para que los legisladores de su partido votaran a favor de esta reforma", explicó.

En conferencia, los consejeros electorales dijeron que no exageran al decir que, con la reforma, las elecciones de 2024 están en riesgo. Anunciaron que la próxima semana presentarán la primera controversia constitucional contra la Ley de Comunicación Social y la Ley de Responsabilidades, que ya están publicadas.

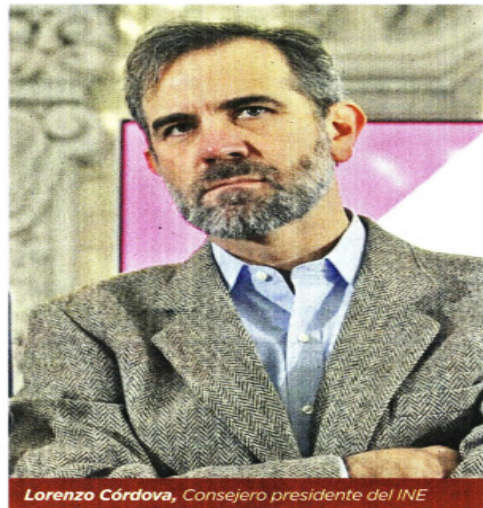

Lorenzo Córdova, Consejero presidente del INE

'Descuarticen al INE', se dijo, y lo hicieron, 'o destacen al INE', para el caso es lo mismo. Entonces, vamos a defender al Servicio Electoral que esta reforma destaza'.

Obrador afirmó en la mañana que las elecciones estarían en riesgo, pero por el INE, los consejeros exigieron demostrar, con pruebas, no con discursos, que en los últimos años ha habido fraudes.

Se ha repetido que el INE permite el fraude, relleno de urnas, quier ver un ejemplo de una urna rellena en época del INE, de un acta falsificada", planteó Córdova.



RECHAZA ENCUESTA
Ricardo Monreal dijo ayer en Monterrey que él no participaría en una encuesta para elegir al candidato presidencial de Morena. PÁG. 7

con Manuel Bartlett al frente de la Comisión Electoral, que participa en alteración de resultados, miente, y sus afirmaciones carecen de seriedad pese al cargo que ocupen", soltó. Quieren muerto al INE, dijo, pero no lo lograrán. Sin embargo, los consejeros coincidieron en que si están en riesgo las elecciones de 2024, porque se podrían realizar con un INE colapsado, mutilado, limitado, y que, como nunca antes, se abre la puerta a la nulidad.

"Las elecciones si se realizarán", externó el consejero Jaime Rivera, "pero el riesgo es que no se instalen todas las casillas en las condiciones en las que nos ponen". Confío en que no lleguen al 2 de junio sin una determinación de la Corte, quien, aseguro, ahora, más que nunca, debe garantizar que se cumpla la Constitución.



SIN GAS POR BLOQUEO

PUEBLA. Decenas de gasolineras de la capital poblana no tienen combustible a causa del bloqueo que sindicalizados mantienen desde el martes en la Terminal de Abastecimiento de la entidad, en demanda de equipos de trabajo.

Sufre Vinicius racismo

El jugador brasileño fue víctima de un nuevo acto de odio. Un muñeco con su playera del Real Madrid fue colgado de un puente, previo al triunfo 3-1 sobre el Atlético. CANCHA



PEDIRÁN EN EUROPA PERMISO A VIAJERO

REFORMA / STAFF

A partir de noviembre, los mexicanos que deseen viajar por la Unión Europea deberán tramitar una autorización de viaje, vía internet, que tendrá un costo de 7 euros (143 pesos al tipo de cambio de hoy).

Esta autorización, denominada Sistema Europeo de Información y Autorización de Viajes (ETIAS, por su siglas en inglés), será obligatoria no sólo para mexicanos sino para ciudadanos de 60 países, incluidos Estados Unidos y Canadá.

¿Cómo conseguirlo?

- Llenará solicitud en línea. Deberá contar con pasaporte vigente. Tarjeta de débito o crédito para realizar el pago. Proporcionar un correo donde se recibirá el permiso de viaje. El documento tendrá una vigencia de 3 años y permitirá viajar a 27 países europeos.

Desvían a Tren Maya recursos de i cambio climático!

AZUCENA VÁSQUEZ

Este año, el 52 por ciento de los recursos previstos para el Anexo en materia de Cambio Climático se destinarán al Tren Maya, aunque este proyecto no combate la crisis ambiental, advierte la organización Fundar.

pesos, pero más de la mitad serán para el desarrollo del Tren, señala en el documento "Crisis Climática y Opacidad Presupuestaria. Análisis de los Anexos Transversales contra el Cambio Climático y la Transición Energética". El documento resalta que el proyecto ferroviario fomentará el turismo masivo y el crecimiento económico del sureste mexicano, es decir, no tiene relación con el cambio climático.

Y advierte que el Anexo continúa incorporando programas que no fueron diseñados para combatir el cambio climático. Por ejemplo, el año pasado se etiquetaron recursos por 66 mil 542 millones de pesos, de los cuales, 71 por ciento fue para el servicio de transporte de gas natural de la Comisión Federal de Electricidad (CFE), ajeno al medio ambiente.

Otro caso es el Anexo para la Transición Energética que proyecta 10 mil 288 millones de pesos para este año, de los cuales, 92 por ciento se destinará a proyectos de infraestructura eléctrica de la CFE, pero la opacidad impide conocer si se trata de obras de energías limpias.

po que se mejora la seguridad fronteriza para reducir la inmigración ilegal a Europa, protegiéndola también de actividades criminales y terroristas. La ETIAS deberán tramitarla los turistas que tengan una estadia menor a 90 días y tendrá una vigencia de tres años.



**MI CASA, TU CASA**

## La nueva era de la gentrificación

El desplazamiento de la población se ha intensificado. ¿Cuál es su alcance e impacto en el sector inmobiliario? | **A4** |



**ESPECTÁCULOS**



## MICHELLE RODRÍGUEZ ROMPE MOLDES

La protagonista de la serie *Contra las Cuerdas* agradece la diversidad de personajes en las nuevas historias. | **A24** |

**MUJERES A SEGUIR EN 2023**

## Kamala Harris, por imponer su sello en EU

| MUNDO | **A19**



## RUSIA AGRADECE A MÉXICO POSTURA SOBRE TANQUES

López Obrador criticó que Alemania envíe blindados Leopard a Ucrania; otros países también los aportarán. | **A18** |



# AMLO e INE pelean por reglas de elección 2024

El Presidente acusa a los consejeros electorales de permitir fraudes y éstos le responden que su triunfo en 2018 es un ejemplo de comicios impecables



“¿No son las autoridades electorales las que permiten el relleno de urnas, la falsificación de actas, la compra del voto, las que se roban los paquetes?”

ANDRÉS MANUEL LÓPEZ OBRADOR  
Presidente de México

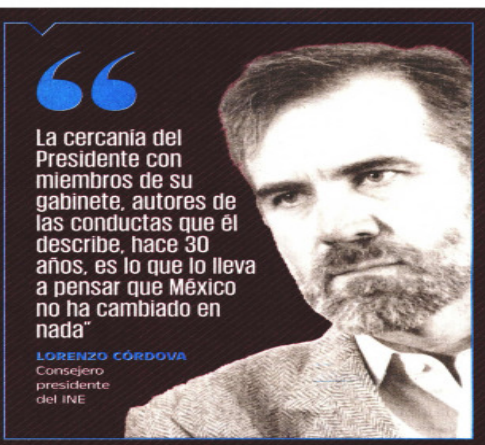

“La cercanía del Presidente con miembros de su gabinete, autores de las conductas que él describe, hace 30 años, es lo que lo lleva a pensar que México no ha cambiado en nada”

LORENZO CÓRDOVA  
Consejero presidente del INE

**PEDRO VILLA Y CAÑA Y OTILIA GARVAJAL**  
—nacion@eluniversal.com.mx

Las reglas de la elección de 2024 tienen en confrontación directa al presidente Andrés Manuel López Obrador con los consejeros del INE, que escalaron ayer el intercambio de acusaciones.

El Mandatario rechazó que su plan B sea una amenaza para los comicios y acusó a los consejeros de ser quienes ponen en riesgo la elección por permitir el relleno de urnas, la falsificación de actas y la compra de votos. Dijo que esta bandera la usan para atacar.

“Ganaron, porque van a seguir teniendo presupuesto más que ningún otro organismo en el mundo, porque engañaron a mu-

chos con la consigna de que ‘el INE no se toca’, crítico.

En respuesta, siete de los 11 consejeros del INE refutaron las acusaciones presidenciales, al señalar que el triunfo de López Obrador en 2018 es muestra de que no hay un México autoritario y hubo elecciones impecables.

El consejero presidente del INE, Lorenzo Córdova, reviró que hay integrantes del gabinete que son los autores de las conductas que el Presidente describió, pero cometidas hace 30 años. El consejero Uuc-kib Espadas expuso: “Nos han mutilado, pero no estamos muertos”.

Morena en el Senado propuso agilizar la aprobación del plan B para la próxima semana. | **NACIÓN** | **A6 Y A7**

## Confrontación también salpica a la Suprema Corte

**PEDRO VILLA Y CAÑA**  
—nacion@eluniversal.com.mx

El presidente Andrés Manuel López Obrador también arremetió contra la mayoría de los ministros de la Suprema Corte de Justicia, al decir que no confía en la sentencia que emitirán por las acciones de inconstitucionalidad que ha presentado la oposición contra su plan B.

Rechazó reunirse con la

ministra presidenta, Norma Piña, y la instó a empezar a combatir la corrupción en el Poder Judicial, donde “tiene bastante trabajo”.

Para que el plan B se aplique en la elección presidencial de 2024 debe entrar en vigor antes del 2 de junio, pero si se suspende a través de impugnaciones antes de esa fecha los comicios se realizarían con las actuales reglas.

| **NACIÓN** | **A6 Y A7**

**ENCUENTRAN FOLLETOS CONTRA LA JEFA DE GOBIERNO**



## PROPAGANDA ABRE NUEVO FRENTE SHEINBAUM-CUEVAS

La Contraloría de la Ciudad de México denunció el hallazgo de 13 paquetes de folletos y pancartas contra Claudia Sheinbaum en oficinas de la Dirección de Desarrollo Social de la alcaldía Cuauhtémoc. Indicó que la policía de la demarcación sitió el edificio e impidió el paso de las autoridades. Por su parte, la alcaldesa Sandra Cuevas dijo que denunciará a la jefa de Gobierno por la detención ilegal de trabajadores y aseveró que la propaganda con esos mensajes la traía el contralor. | **METROPOLI** | **A9**

## Zoológico intercambia animales por walkie talkies y herramientas

**ARTURO DE DIOS PALMA**  
Corresponsal  
—estados@eluniversal.com.mx

**Chilpancingo.**— Al menos 14 animales del zoológico de Chilpancingo han sido intercambiados, en los últimos meses, por equipo de sonido, radios de comunicación, insumos y herramientas. Se trata de cuatro watusis,

una cebra y nueve borregos de Berbería que fueron dados en “aprovechamiento” a dos particulares, uno en Querétaro y el otro en el Estado de México.

Tanto la Profepa como la Semarnat abrieron una investigación sobre este caso, puesto que no está claro si los animales entregados se encuentran en lugares adecuados. | **ESTADOS** | **A14**

## Ejecutan plan para elevar la moral del Ejército

**NOÉ CRUZ SERRANO** —noecruz@eluniversal.com.mx

Ante el desgaste que ha generado la lucha contra el crimen organizado, la Secretaría de la Defensa Nacional implementó un plan para proporcionar descanso, incrementar la convivencia familiar y elevar la moral de las Fuerzas Armadas.

De acuerdo con el *Tercer Informe de labores de la Sedena 2020-2021*, algunas de las acciones son dar incentivos, ascensos, becas para hijos, reconocimientos, construcción de vivienda y hospitales, y aumentos salariales.

| **NACIÓN** | **A4**

**OPINIÓN**

**NACIÓN**

- A6** Carlos Loret de Mola
- A7** Mariana Gómez Zalcos
- A8** Mario Maldonado
- A16** Kenia López Rabaldán
- A17** Francisco Vázquez Ugaldé
- A17** Carlos Heredia Zubietta
- A17** Everardo Moreno Cruz



### ALEJANDRO HOPE

“Con el caso García Luna se confirma que en Estados Unidos se investiga para detener y aquí se detiene para investigar” | **A5**

**\$19.28**  
DOLAR AL MENÚDEO

Año 106, Número 38,415  
CDMX 52 págs.





**Carlos Puig**  
"Mujeres víctimas,  
fiscalías y el desastre  
de siempre" - P. 2



**Violeta Vázquez-Rojas**  
"Barrio Adentro, amplio  
programa de prevención  
del delito" - P. 12



**Héctor Aguilar Camín**  
"El manejo de la CFE,  
hoyo negro de la política  
económica" - P. 3

**Debate.** Acusa a consejeros de relleno de urnas, dice desconfiar de ministros y, ante "el silencio" de organismos, llama a presionar para que vuelva la democracia a Perú

# El Presidente sube el tono contra el INE, la Corte y hasta la ONU

PEDRO DOMÍNGUEZ, CDMX

Andrés Manuel López Obrador hizo votos por que los nuevos consejeros del INE sean "personas honradas y verdaderamente democráticas, no como los

que están ahora", y descartó reunirse con la ministra presidenta de la Corte, Norma Piña, porque no tiene necesidad y porque desconfía de la mayoría de los integrantes del tribunal. PÁGS. 6 Y 7

**"Orden a diputados"**

Adán mandó "descuartizar el instituto", acusa Córdova

JANNET LÓPEZ PONCE - PAG. 7

**Plagio de tesis**

Cita el Comité de Ética de la UNAM a Yasmín Esquivel

ALMA PAOLA WONG - PAG. 6

## VIOLENCIA



### MARINA ABRE TAMBIÉN BASE EN CABORCA

Secunda a Sedena en plan *antinarco* e invertirá 890 mdp

CARLOS VEGA - PAG. 8



## Capital. Gobernadores pasan lista y contralor halla propaganda anti-Claudia en Cuauhtémoc

Con la divisa de que "dar continuidad a la transformación" los va a unir, Claudia Sheinbaum destacó reuniones con los mandatarios de Oaxaca, Salomón Jara, y de Veracruz, Cuitláhuac García, mientras que el dirigente de Morena, Mario Delgado, inclu-

yó al petista Gerardo Fernández Noroña, a petición expresa, como *corcholata* rumbo a 2024. En tanto, el contralor capitalino, Juan José Serrano, denunció que halló propaganda contra la jefa de Gobierno dentro de la alcaldía Cuauhtémoc. ESPECIAL PAG. 11



P. 13  
**Cisjordania. Acaba con 10 muertos una redada contra Yihad Islámica**

## Inflación eleva más de 10% renta de viviendas; golpea más a CdMx y Guadalajara

FERNANDA MURILLO Y ARANZA CASTRO

El costo de las rentas aumentará por falta de espacios o conversión de formato de inmuebles, dicen especialistas. PÁG. 14

**Cuarto trimestre de 2022**

Crece 2.9% la economía de EU y supera la expectativa

COLBY SMITH/FT - PAG. 18



**Carolina Miranda, una consentida del público**  
*Lourdes Motta y la belleza*

## EL ASALTO A LA RAZÓN

CARLOS MARÍN  
cmarin@milenio.com

Costos de exhibir a un cacique bribón

No es racismo describir al que exigió a Córdova diputaciones por fuera de las urnas. PÁG. 7

VIERNES  
27 DE ENERO  
DE 2023

AÑO CVI TOMO I  
NO. 38.495  
CIUDAD DE MÉXICO  
44 PÁGINAS  
\$20.00

# EXCELSIOR

EL PERIÓDICO DE LA VIDA NACIONAL

## CORAZÓN MUY LLENO

Pese a las críticas por su papel en *Blonde*, la cubana Ana de Armas se siente en la luna tras recibir su primera nominación al Oscar como Mejor Actriz.



FUNCIÓN



### CANCIONES PARA SANAR

La música ha ayudado a la cantante y antropóloga Lila Downs a superar la reciente muerte de su esposo. En diciembre estrenó el álbum *Desde Bellas Artes* y en marzo actuará en el Vive Latino. / 3

SANDRA CUEVAS ACUSA "UN TEATRO"

## ENCUENTRAN EN ALCALDÍA VOLANTES ANTISHEINBAUM



Luego de recibir una denuncia anónima, el contralor capitalino halló propaganda contra la Jefa de Gobierno, dentro de unas oficinas de la Cuauhtémoc. Policías cercaron el edificio de la alcaldía. / 14



Fotos: Eduardo Jiménez y Especial

POR DRÁ PRESENTAR ARGUMENTOS A SU FAVOR

## La UNAM llama a ministra para defender su tesis

POR LAURA TORIBIO

El Comité Universitario de Ética de la UNAM citará a la ministra Yasmín Esquivel para que presente sus argumentos sobre el plagio de tesis del que es señalada.

Elisa Speckman, presidenta del Comité, informó a la exalumna que puede ofrecer las pruebas que estime pertinentes, en forma personal o por conducto de un representante, con lo que le garantiza el derecho de audiencia y de defensa.

Mientras se fija la fecha para una audiencia, la instancia universitaria podrá

recibir documentos relacionados con el plagio que en 1987 la ministra hizo de una tesis de licenciatura publicada un año antes por el también exalumno Edgar Ulises Báez Gutiérrez.

El viernes 20 de enero, el rector Enrique Graue dio a conocer que la UNAM estudiará sanciones en el caso. En un mensaje, afirmó que el prestigio de la casa de estudios está en entredicho, pero no por eso actuará de forma apresurada e irresponsable en respuesta a "presiones externas para hacer juicios sumarios".

PRIMERA | PÁGINA 7



### ADRENALINA VINICIUS SACA LA CASTA

Después de sufrir un nuevo ataque de violencia, el brasileño anotó el gol que selló el paso del Real Madrid a semifinales de la Copa del Rey.



### ADRENALINA CALCULA, CORRE Y ANOTA

Los conocimientos de Kyle Juszczyk, quien se graduó en Economía por Harvard, son una de las claves del éxito de los 49ers. / 6

### EXPRESSIONES PROSA, DESIERTO Y SILENCIO

Un libro recupera la obra de Jesús Gardea, considerado uno de los herederos de Juan Rufo. / 18

## EXCELSIOR

Pascal Beltrán del Río 2  
Leticia Robles de la Rosa 9  
Clara Scherer 9



MUJERES CONCENTRARON PLAZAS NUEVAS

# 2022 cerró con un millón de empleos extra

AUNQUE EN diciembre disminuyó la población ocupada, el año terminó con una reducción en la brecha laboral; analistas destacan que las perspectivas son positivas para este 2023

POR PAULO CANTILLO

Pese a la debilidad que se registró en diciembre, 2022 cerró con una generación neta de un millón seis mil 953 empleos.

La Encuesta Nacional de Ocupación y Empleo arrojó que, de diciembre de 2021 al mismo mes del año pasado, se crearon 1.3 millones de plazas laborales en el sector formal. Por género, las mujeres concentraron la generación, con 1.1 millones.

Astí, los empleos en la informalidad se redujeron en 349.6 mil puestos y también aquellos ocupados por hombres (-182.6 mil). Esto permitió que la población con necesidad de empleo, lo que es conocido como brecha laboral, cerrara el año en 11.3 millones de personas, 3.8 millones menos. Con esto la tasa descendió de 22.9% en diciembre de 2021, a 17.5% en diciembre de 2022.

EVOLUCIÓN DE LA POBLACIÓN OCUPADA (Millones de plazas en diciembre de cada año)

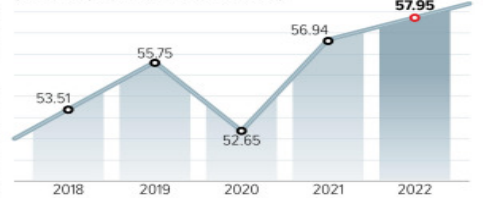

Fuente: Inegi

## 912

MIL PERSONAS

dejaron de estar ocupadas en diciembre pasado respecto a noviembre, indicó el Inegi.

Pese al buen desempeño anual, durante diciembre de 2022, la población ocupada se redujo en 912 mil personas respecto a noviembre.

Para Marcos Arias, economista de Monex, el empleo tuvo uno de sus mejores años gracias al efecto de una mayor normalidad tras el confinamiento y la fortaleza de la demanda.

Economistas de Banorte esperan que, pese a los vientos en contra, este 2023 al empleo lo impulse el *nearshoring*, la reapertura de China y una desaceleración en EU corta.

DINERO



### PRIMERA

## Esto hacen las juntas del INE que quiere eliminar el plan B

Los miembros de las Juntas Distritales supervisan la credencialización, capacitan a ciudadanos, atienden peticiones de transparencia y más. Con la reforma, esto lo haría una persona, alertan. / 5



Los vocales también limpian material electoral para reutilizarlo.



Desarrollan proyectos, como la nueva distribución electoral.



Ubican lugares que cumplen requisitos para instalar casillos.



### GLOBAL

## OTRO DÍA VIOLENTO NO CEDEN PROTESTAS EN PERÚ

Cientos de inconformes encapuchados, con piedras y explosivos, enfrentaron a la policía en una nueva jornada de manifestaciones en Lima para exigir la renuncia de Dina Boluarte. El expresidente Pedro Castillo agradeció a López Obrador que ejerza presión para liberarlo. / 16

PRIMERA

### TESTIGOS CONTRA TOTOABERO TEMEN HABLAR

Tres personajes clave en el juicio contra Sunshine Rodríguez, presunto líder de una red de pescadores ilegales que opera en el Mar de San Felipe, en Baja California, acusan amenazas por parte de criminales. / 10

## 1,200 LESIONADOS

han dejado las protestas.



# La Jornada

DIRECTORA GENERAL: CARMEN LIRA SAADE  
DIRECTOR FUNDADOR: CARLOS PAYÁN VELVER

VIERNES 27 DE ENERO DE 2023 // CIUDAD DE MÉXICO // AÑO 39 // NÚMERO 13837 // Precio 10 pesos



## Propaganda de odio contra Sheinbaum

▲ En oficinas de Desarrollo Social de la alcaldía Cuauhtémoc, la Secretaría de la Contraloría General de la Ciudad de México encontró 13 paquetes con folletos y mantas con mensajes de odio contra la

jefa de Gobierno, los cuales ya se habían empezado a repartir. Tras un operativo, el titular del organismo, Juan José Serrano, incautó dicho material y dio parte a la fiscalía capitalina. Foto La Jornada

ALEJANDRO CRUZ FLORES / P 23

## Guterres, “consternado” por cifra de decesos

# Perú: pide la ONU indagar muertes durante protestas

● Horas antes, López Obrador había reprochado el silencio de ese organismo y de la OEA

● Ombudsman de Lima denuncia masacres y abusos contra detenidos

ALONSO URRUTIA, NÉSTOR JIMÉNEZ Y PÁGINA 12 / P 18

## El proceso político no incidirá, destaca

# Crecerá México 5 veces más que EU este año: Fitch

● Subraya la calificadora buen manejo de deuda y finanzas, y que no tiene inflación de doble dígito

● La evaluación crediticia seguirá dentro del grado de inversión, sin riesgo que preocupe por los comicios

● Prevé que el PIB nacional repunte entre 1 y 1.5 por ciento, frente a 0.2 del vecino del norte

● Aunque aún no hay candidatos presidenciales, de la oposición se ignora incluso “si seguirá unida”

DORA VILLANUEVA / P 12

## El plan B sólo busca bajar sueldo a consejeros, afirma

# El INE es el que pone en riesgo las elecciones: AMLO

● El Presidente desconfía de “la mayoría de ministros” de la Corte que decidirán la reforma

● Córdova miente; Adán López nunca habló de “descuartizar” el instituto, responde Morena

NÉSTOR JIMÉNEZ, ALONSO URRUTIA, ANDREA BECERRIL Y VÍCTOR BALLINAS / P 3 Y 4

## Rayuela

¿Y si lo descubierto en la Cuauhtémoc no es más que la punta de la madeja? ¿Qué va a pasar?

# Lajornada



www.jornada.com.mx

DIRECTORA GENERAL: CARMEN LIRA SAADE // DIRECTOR FUNDADOR: CARLOS PAVÁN VELVER

VIERNES 27 DE ENERO DE 2023

# Macron se deslinda de Alemania: “no estamos en guerra con Rusia”

- Podemos hacer más, pero tenemos que hacerlo juntos, sin culparnos: Berlín
- Canadá se une a la donación de potentes tanques Leopard a Ucrania
- Kiev recibirá 125 blindados mucho más modernos que los de Moscú
- El Kremlin responde con ataque de misiles a la nación invadida

JUAN PABLO DUCH, CORRESPONSAL, Y AGENCIAS / P 16

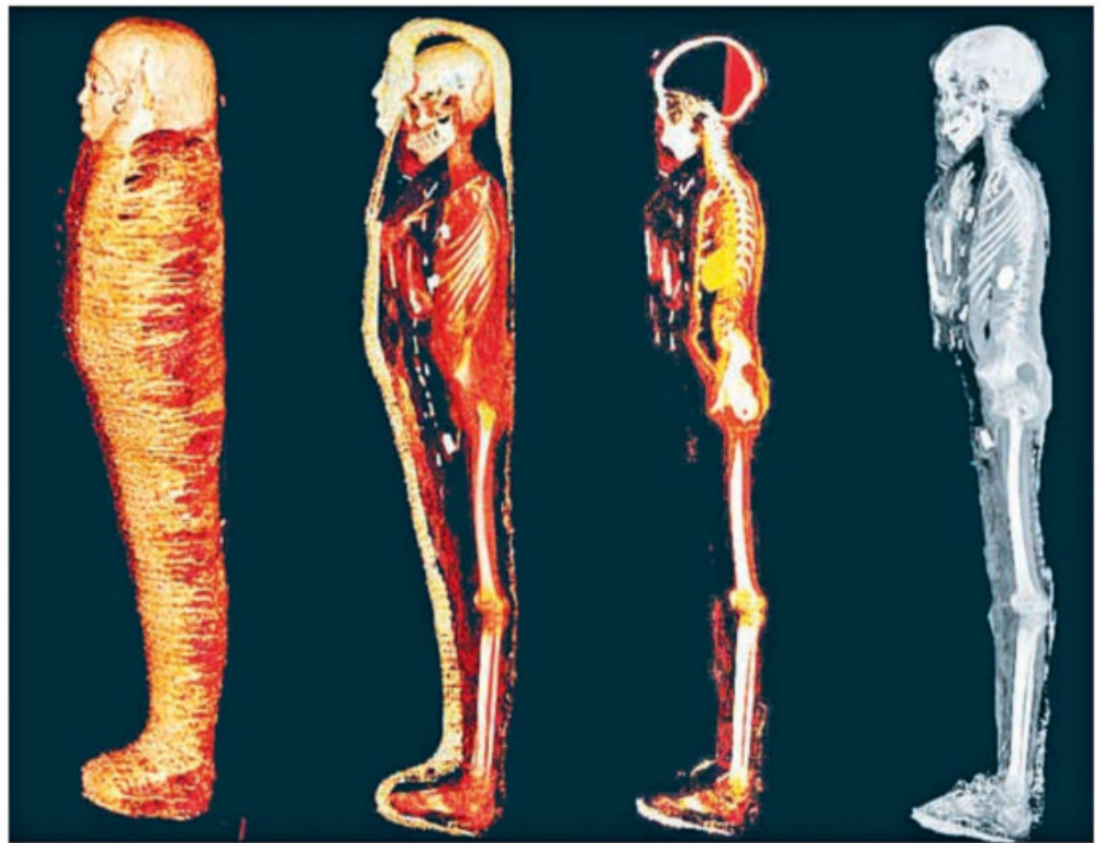

## Desenvuelven a un *chico de oro* de más de 2 mil años

▲ Tomografías computarizadas permitieron ver el cuerpo de un adolescente egipcio de alto nivel socioeconómico, el cual portaba 49 amuletos de 21 tipos para “promover su resurrección”, muchos de

ellos de oro, los cuales fueron colocados cuidadosamente sobre su piel o en el interior, como un escarabajo en forma de corazón puesto dentro de su cavidad torácica. Foto Ap EUROPA PRESS / CULTURA

### OPINIÓN

Pedro Miguel	10
Raúl Zibechi	10
Gabriela Rodríguez	11
Lautaro Rivara	11
José Cueli	Cultura

### COLUMNAS

<b>Dinero</b>	
Enrique Galván Ochoa	6
<b>Astillero</b>	
Julio Hernández López	8
<b>Economía Moral</b>	
Julio Boltvinik	14
<b>México SA</b>	
Carlos Fernández-Vega	15

## Baja histórica de 50 por ciento en delitos en CDMX: Sheinbaum

● “El homicidio doloso se redujo de 10 a 2.5 al día”

● Si se requiere habrá mayor austeridad para dar más fondos al Metro, señala

ALEJANDRO CRUZ FLORES / P 25

## Cero impunidad en la mañanera

## Exhiben a 4 jueces que liberaron en últimos días a miembros del narco

● Rosa Icela tiene instrucción de denunciar casos graves ante la FGR, subraya el Presidente

ALONSO URRUTIA Y NÉSTOR JIMÉNEZ / P 7

## Chat GPT-3 logra en 5 días lo que a otras firmas llevó años

● Registró la plataforma de inteligencia artificial un millón de usuarios en el lapso

● Es capaz de escribir artículos como un humano

JULIO GUTIÉRREZ / P 14



GASTROLAB

#DABIZMUÑOZ

EL MEJOR  
COCINERO  
DEL MUNDO

FOTO: CORTESÍA MADRID FUSIÓN



\$10

NUEVA ERA /  
AÑO. 6 /  
NO. 2055 /  
VIERNES 27  
DE ENERO  
DE 2023

FOTO: AP

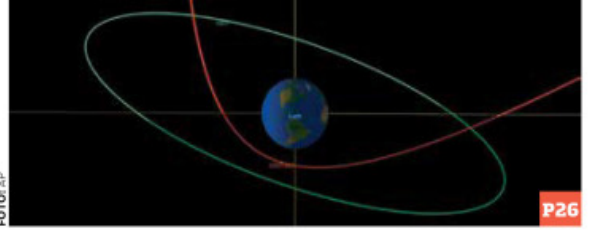

P26

#CERCADE  
SUDAMÉRICA

ASTEROIDE

"roza"  
la Tierra

# EL HERALDO

D E M É X I C O

7 550003 104885 289000 7

#ROSAICELARODRÍGUEZ

LAURO

Médico tradicional peruano



- Indígena Quechua, hablante de su lengua materna.
- Practica la medicina tradicional peruana desde los 10 años de edad. Certificado.
- Doctor en Antropología Médica de la UNAM.

\*La Ayahuasca, forma parte del patrimonio cultural de Perú.



DESTACA TRABAJO EN EQUIPO  
CONTRA LA IMPUNIDAD P6

FOTO: ESPECIAL

#JESÚSRAMÍREZCUEVAS

# 'ABRAZOS, NO BALAZOS, SÍ FUNCIONA'

PARA EL VOCERO PRESIDENCIAL, "ESTÁ RINDIENDO BUENOS FRUTOS" LA ESTRATEGIA QUE EL PRESIDENTE HA DESPLEGADO EN LOS CUATRO AÑOS DE SU GOBIERNO

REDACCIÓN/P4

#PROCESOELECTORAL

AMLO NO CONFÍA  
EN LOS MINISTROS  
DE LA CORTE

P8

#DE  
ROSARIO  
ROBLES



ABREN OPCIÓN  
A CANCELAR  
PROCESO P10

FOTO: ESPECIAL



**LÓPEZ OBRADOR**  
"Los que ponen en riesgo la elección son ellos, los que permiten el relleno de urnas, la alteración de actas... la compra del voto"

## PLAN B ENFRENTA A AMLO Y CÓRDOVA

NACIONAL / PÁGS. 32 Y 33

**CÓRDOVA VIANELLO**  
"El que él haya ganado en elecciones libres y auténticas, es la mejor prueba de que el México de hoy no tiene nada que ver..."



LA PRESIDENTA DE LA CORTE TIENE BASTANTE TRABAJO, DICE EL MANDATARIO

INSTA EL EJECUTIVO A NORMA PIÑA A LIMPIAR DE CORRUPCIÓN EL PODER JUDICIAL. PÁG. 34

### ENERGÍA Y MAÍZ

## Solicitan senadores a la USTR firmeza con México

Legisladores del Comité de Finanzas del Senado de EU enviaron una carta a la representante de Comercio (USTR), Katherine Tai, sobre las preocupaciones que tienen por los cambios en la política energética de México, y las restricciones al maíz blanco biotecnológico, en el marco del T-MEC, que deben resolverse lo antes posible.

—Jassiel Valdelamar  
ECONOMÍA / PÁG. 7

### ACUERDOS MIGRATORIOS

## EBRARD DESMIENTE A POMPEO; NO HUBO SECRETOS.

PÁG. 35



## EBRARD Y BLINKEN DIALOGAN PARA FRENAR Y ATACAR EXPANSIÓN DEL FENTANILO.

PÁG. 35

# Cae desempleo en México a mínimo de 17 años

**ENOE.** Tasa de desocupación se ubicó en 3% en diciembre y fue la menor en un cierre de año desde que hay registro

El mercado laboral en México mostró resiliencia en 2022 y en diciembre la tasa de desempleo se ubicó en 2.76 por ciento, que representó un nivel mínimo en 17 años, desde que hay registros, a partir de 2005.

En cifras ajustadas por estacionalidad, la tasa de desocupación en el último mes de 2022 se ubicó en 3.01 por ciento, también la más baja para un mismo mes desde 2005, según la Encuesta Nacional de Ocupación y Empleo (ENOE) del INEGI. La tasa promedio anual para todo 2022 reportó niveles mínimos de 3.27 por ciento. El número de personas desocupadas el año pasado finalizó en un millón 647 mil, que implicó una reducción de 427 mil con respecto a 2021.

Además, el número de ocupados hasta diciembre de 2022 fue de 57 millones 950 mil, un millón más que en 2021. El mercado laboral mejoró en diciembre por las dos vías: menos desocupados y más ocupados, dijeron expertos.

—Alejandro Moscota / PÁG. 4

### Tasa de desempleo

■ Como porcentaje de la PEA



Fuente: INEGI

### MODERA EU AVANCE EN 2022

## ANTICIPAN EXPERTOS DEBILIDAD PARA 2023

Aunque la economía de EU moderó su crecimiento en el cuarto trimestre de 2022, a 2.9 por ciento, por debajo del 3.2 por ciento previo, superó el pronóstico que los analistas esperaban de 2.6 por ciento.

Sin embargo, para el arranque de este año avizoran un débil desempleo. Con esta cifra, el PIB acumuló en 2022 un crecimiento de 2.1 por ciento, menos que el 5.9 por ciento del 2021. —Alejandro Moscota / PÁG. 5

## AMENAZA CON USAR VETO PARA FRENAR A CONSERVADORES ENVALENTONADO CON CIFRAS, BIDEN ADVIERTE 'CAOS' ECONÓMICO CON AGENDA REPUBLICANA.

PÁG. 26



### AÑO VIOLENTO PARA MUJERES

Nada frena la violencia de género en el país; ni protestas, ni esfuerzos federales o locales. PÁG. 35

#### Los que más crecieron

	2021	2022	vs.
Violencia de Género	4,186	5,525	32.0%
Trata de personas	509	635	24.8%
Lesiones culposas	17,752	21,911	23.4%

#### Los que más disminuyeron

Secuestro	192	158	-17.7%
Rapto	150	110	-26.7%
Tráfico de menores	12	8	-33.3%

Fuente: SESNSP.

## EN 2022, SHELL TUVO 20 CONCENTRA PEMEX 80% DE LOS PERMISOS PARA ABRIR GASOLINERAS.

PÁG. 18

## DESABASTO EN EU VEN PRECIOS ALTOS DE HUEVO POR VENTA ILEGAL EN EL NORTE.

PÁG. 7

## LE OTORGAN AMPARO JUEZ DEBERÁ VOLVER A ANALIZAR ARGUMENTOS DE ROBLES.

PÁG. 34

ESCRIBEN

RENÉ DELGADO  
SOBREVIVIDO / 25

EDNA JAIME  
LOS THINK TANKS / 28

JONATHAN RUIZ  
PARTEAGUIAS / 22

ALEJANDRO MORENO  
LAS ENCUESTAS / 37





## Finanzas y Dinero

### "Apoyo a Pemex impide al gobierno elevar nota soberana"

• El nivel de la calificación soberana de México incorpora la vulnerabilidad que representa la petrolera: Fitch

• PÁG. 6

La próxima administración enfrentará un escenario con menor actividad económica, menores ingresos públicos y precios del petróleo más bajos".

Shelly Shetty,

DIRECTORA EJECUTIVA DE SOBERANOS EN FITCH.

### Conflicto AMLO-consejeros del INE, escala por "plan B"

• En este mes, el órgano presentará su impugnación a la iniciativa de reforma.

• PÁG. 34



### #AMLOTrackingpoll Sigue buena racha

Con un buen dominio de la agenda mediática, la aprobación presidencial culmina una semana positiva.

• PÁG. 38

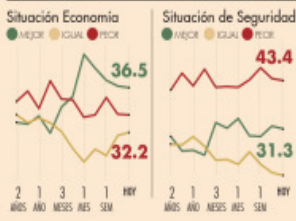
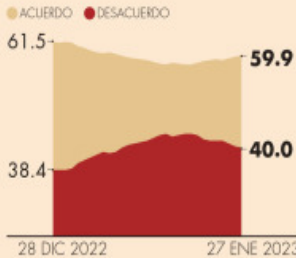

## En Primer Plano

### Desempleo cerró el 2022 en mínimo histórico, de 2.76%

# Mercado laboral cerró diciembre con la peor pérdida desde el 2015

• En el último mes la generación de empleos fue negativa, con 912,000 plazas menos, en buena medida por el efecto estacional.

• Empleo formal ganó terreno en el 2022, con 1.3 millones de incorporaciones; lideró servicios.

Gerardo Hernández

• PÁG. 45

## Informalidad paga platos rotos

En el contexto de la baja en la cifra de empleos en el último mes del año, destacó que siete de cada 10 plazas canceladas estaban en la informalidad, reportó Inegi.

México | Var. anual de la población ocupada por condición de informalidad y tasa de informalidad

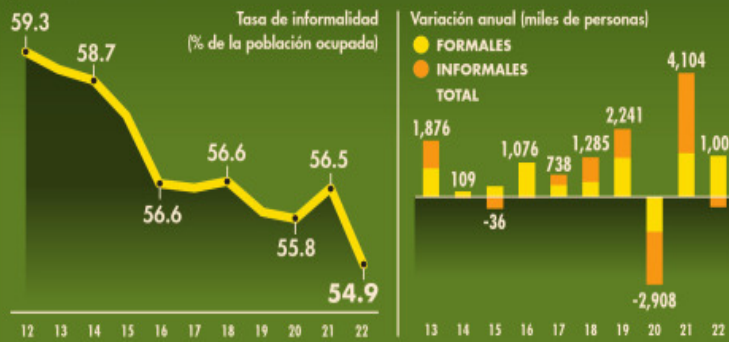

FUENTE: INEGI

## Opinión

¿Es posible una crisis económica este sexenio?

La gran depresión Enrique Campos Suárez • PÁG. 8

Pongamos manos a la obra por el clima

Columna invitada Frans Timmerman • PÁG. 39

**PS**

¿Se desindustrializa Europa?

Yanis Varoufakis • PÁG. 26

## Finanzas Globales

### Sorprende PIB de EU en el cuarto trimestre

• Creciente consumo y existencia de productos impulsaron el dato

• PÁG. 25

### PIB trimestral de Estados Unidos | %

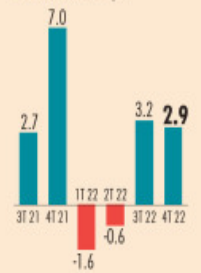

FUENTE: BUREAU OF ECONOMIC ANALYSIS



### Aguascalientes va por liderazgo en sector turismo

• Arranca plan para el segmento de convenciones: Tere Jiménez

• PÁG. 29

### Competencia, en riesgo si sacan carga del AICM

• Se debe evitar que el asunto llegue a tribunales: Sánchez Henkel

• PÁG. 17

Existen productos cuya única opción para su importación es la aduana del AICM.

Cofece, COMUNICADO.

Novavax pide seis meses para producir vacunas covid para nuevas cepas • eleconomista.mx Asistir a conciertos y festivales, desafío para las finanzas personales • PÁG. 10

<p><b>DESARROLLO COVID-19 A NIVEL GLOBAL</b></p> <p><b>669'850 millones</b> suman los contagios en el mundo</p>	<p><b>Vacunación</b></p> <p><b>13,263,539,092</b> esquemas se han aplicado a nivel global</p>	<p><b>CONTAGIOS EN MÉXICO</b></p> <p><b>7'353</b> CONTAGIOS EN EU</p>	<p><b>DECESOS EN MÉXICO</b></p> <p><b>332,026</b> DECESOS GLOBALES</p>
<p>LEA MÁS DEL CORONAVIRUS EN <b>El rastreador</b> eleconomista.mx</p>		<p><b>102'259</b></p>	<p><b>6'820</b></p>

### Pagos al servicio de la deuda se reducen

• PÁG. 7

91% disminuirán las amortizaciones en el 2023, anuncia SHCP.



7 509661 885870

# La Razón DE MÉXICO

www.razon.com.mx

VIERNES 27 de enero de 2023 » Nueva época » Año 14 Número 4245

PRECIO » \$10.00

## Reconocen a policías que investigaron ataque a Ciro

DESTACA EL SECRETARIO García Harfuch coordinación entre instituciones para dar resultados; la Jefa de Gobierno resalta labor de Secretaría de Seguridad Ciudadana y Fiscalía capitalina. **pág. 16**



Foto: Cuartocero

## ESCASEA HUEVO EN EU Y PEGA EN PRECIO AQUÍ

EL ALZA, de 23% en el último año; pasó de 40.80 a 50.10 pesos; analistas de mercados agrícolas lo atribuyen a especulación; allá, carencia es por gripe aviar. **pág. 17**

### COSTOS POR EL CIELO

Variación anual en el precio al consumidor en un paquete de 18 piezas.

• Proveedor 1 Blanco 1kg	26.0
• Proveedor 1 Rojo 1kg	25.5
• Proveedor 2 Blanco 1kg	28.1
• Proveedor 2 Rojo 1kg	27.0

Fuente: GMCA y Profeco

Cifras en porcentaje

## Director del Instituto Cervantes pide repensar palabras como "amigues"

LUIS GARCÍA MONTERO señala que su uso, en el lenguaje inclusivo, es un "acto de ocurrencia elitista"; intentar imponerlo es privatizar el lenguaje, advierte. **pág. 26**

“ QUE (LOS FUTUROS CONSEJEROS) sean gentes decentes, honrados, íntegros, verdaderamente independientes, demócratas, que no sean como los que están”  
**Andrés Manuel López Obrador**  
Presidente de México

“ SE HA REPETIDO que el INE permite el relleno de urnas... Eso no ocurre hace más de un cuarto de siglo, como antes (hacia) la comisión electoral con Manuel Bartlett al frente”  
**Uuc-kib Espadas**  
Consejero del INE

“ VAMOS A COMBATIR todas las decisiones que en estas normas ponen en entredicho y prácticamente descuartizan (al INE)... ésa fue la palabra que utilizó el titular de la política interior”  
**Lorenzo Córdova**  
Presidente del INE

“ HOY EL PRESIDENTE hizo una descripción precisa de las elecciones de 1988, del fraude que se cometió contra Cuauhtémoc Cárdenas. Nosotros respondemos por el 2018”  
**Ciro Murayama**  
Consejero del INE

### REFORMA ELECTORAL PROMOVIDA POR LA 4T

# Escala choque AMLO-INE por Plan B... y suman ya 7 recursos ante la Corte

POR M. JUÁREZ, J. BUTRÓN, Y. BONILLA Y J. CHAPARRO

**POR SEGUNDO** día el Presidente cuestiona a consejeros; los señala de inflar "un problema que no existe"; los que ponen en riesgo la elección son ellos al permitir fraudes, afirma

**ÉSTOS RESPONDEN:** él es el mejor ejemplo de que en México ya no se cometen; en febrero primera controversia; Córdova y Murayama prevén posible persecución política **págs. 4, 6, 8 y 9**

CIRO MURAYAMA y Lorenzo Córdova, ayer, durante conferencia.



Foto: Cuartocero

## INEGI: PERDIDOS EN DICIEMBRE, 912 MIL EMPLEOS

• **Causa principal,** despidos de fin de año; el indicador a la baja tras dos meses de recuperación; tres de cada cuatro en la economía informal **pág. 18**

## Se registra más influenza y defunciones se triplican

EN LA ACTUAL temporada invernal suman 182 fallecimientos, en la anterior hubo 38; en materia de Covid, expertos piden reingeniería de vacunas. **págs. 12 y 14**

**28**  
Entidades, en las que se reportan muertes por influenza

# LA ANTESALA DEL SUPER BOWL



Bengals, Chiefs, Eagles y 49ers pelearán por los campeonatos de conferencia y por un lugar para jugar el Súper Domingo DXT P. 21

CHAMPIONSHIP **SF vs KC** 14:00

CHAMPIONSHIP **EB vs LS** 17:30

## MATRIMONIO y MONOTONÍA

Kate del Castillo protagoniza y produce la serie *Volverse a caer*, en la que pone en tela de juicio los principios y la moral del ser humano **VIDA • P. 19**



ES EL EDIFICIO DONDE DESPACHA JORGE ALCOCER

# Cuesta 78 mdp manita de gato a sede de SSa

La inversión millonaria para acondicionar las instalaciones sanitarias, eléctricas y los sistemas de seguridad del edificio de la Secretaría de Salud, en Guerrero, tras la descentralización impulsada por el Presidente, se dio en 2022, año en el que el desabasto de medicamentos no se había contenido y que no se pudieron surtir nueve millones de recetas, de acuerdo con el colectivo Cero Desabasto **MÉXICO P. 3**

CRITICAN A SALUD POR GASTO MILLONARIO EN COPIAS **P. 3**

VIERNES 27 DE ENERO DE 2023  
AÑO XII N° 2862 | CDMX

**24 HORAS**  
**EL DIARIO SIN LÍMITES**



**¡A TODA VELOCIDAD!** Bomberas de la Ciudad de México reciben capacitación para manejar vehículos pesados que son utilizados durante el combate de incendios y atención de emergencias, como autotanques con capacidad para trasladar mil litros de agua **CDMX P. 7**

## Defiende AMLO el Plan B y ataca a INE

López Obrador aseguró que si las elecciones de 2024 están en riesgo es por el organismo y no por su reforma electoral. En tanto, experto asegura que el Ejecutivo federal prepara una narrativa contra el instituto por si algo sale mal en los comicios **MÉXICO P. 4**



### WHATSAPP SON FALSOS: SANSORES

La gobernadora de Campeche publicó un video en su Twitter donde cuestiona la veracidad de las supuestas charlas con gente de su equipo **ESTADOS P. 11**

### HALLAN PROPAGANDA VS. SHEINBAUM EN LA CUAUHTÉMOC

Encuentran volantes y lonas contra la jefa de Gobierno en oficinas de la alcaldía que gobierna Sandra Cuevas, quien dice que el material fue sembrado por el contralor **PÁGINA 2**

HOY ESCRIBE

Para quienes creamos ficción, puede ser más fácil enmascarar nuestros más oscuros traumas mediante personajes y mundos fantásticos, disfrazando los temores, sueños, ilusiones e inseguridades que tenemos en el producto creativo. Steven Spielberg, uno de los directores de cine más reconocidos a nivel mundial, con producciones como *Tiburón* (1975) e *E.T.* (1982) bajo la bolsa, normalmente expone sus demonios en aventuras fuera de este universo. **SANTIAGO GUERRA PÁGINA 7**





# REPORTES **Indigo** CINCO DÍAS

MÉXICO  
No.2662: ENERO 27 AL 29 DE 2023  
EDICIÓN DE FIN DE SEMANA  
reporteIndigo.com

## NACIONAL

### Futuro electoral, mercado en rojo

La democracia mexicana se encuentra en medio de una lucha de poderes, por un lado, el Gobierno federal busca reformar el sistema electoral y, por el otro, el INE advierte que los cambios promovidos desde la presidencia ponen en riesgo no solo las elecciones del 2024, sino los avances logrados en la materia

16

## FAN

### El choque de los '4 fantásticos'

Los protagonistas de estas Finales de Conferencia tienen argumentos de sobra para llegar al Super Bowl LVII, pero sólo dos tendrán el honor de medirse en Arizona

36

# CANNABIS AVANZA ENTRE PROHIBICIÓN Y TOLERANCIA



El consumo de marihuana en el país avanza mientras las autoridades sanitarias y legislativas aún tienen lagunas legales por resolver para formalizar la industria, evitar el mercado negro y combatir los prejuicios en torno a la planta

12

**Caliente**  
caliente.mx

CASA DE APUESTAS OFICIAL

LIGA BBVA C23

DÍA	HORARIO	PARTIDOS ENERO	LOCAL	EMPATE	VISITANTE
27	19:00	PUEBLA VS MONTERREY	+235	+245	+110
27	21:05	TIJUANA VS PUMAS	+140	+235	+187
28	19:05	TIGRES VS ATL. SAN LUIS	-200	+320	+550

ESTOS MOMIOS, FECHAS Y HORARIOS PUEDEN CAMBIAR EN CUALQUIER MOMENTO. CONSULTALOS ANTES DE METER TU APUESTA.

Si apuestas **\$1,000** a este parlay cobrarías: **\$9,056**

Recibe de regalo\*  
**\$1,000**  
SIN DEPÓSITO



BAJA LA APP EN CALIENTE.MX



\*VALOR MÁXIMO DE CADA DEPÓSITO. SECUENCIA DE APUESTAS EN EL MOMENTO DE LA APUESTA. LOS APUESTAS PUEDEN CAMBIAR EN CUALQUIER MOMENTO. CONSULTA LOS TÉRMINOS Y CONDICIONES EN CALIENTE.MX

## AMYL AND THE SNIFFERS PUNETAZOS DE PUNK ROCK

La vocalista y el bajista de la banda australiana, que se presentó anoche en México, comparte en entrevista detalles de su sonido que ha seducido a miles, incluidas personalidades de la música como Diplo

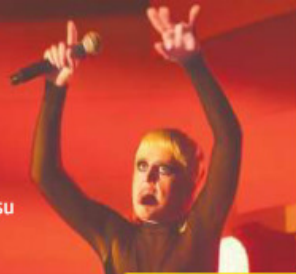

REUTERS

## SÓLO DOS CANDIDATOS EL PIOJO, CON UN PIE EN LA SELECCIÓN

Miguel Herrera es el favorito de Televisa y ya recibió el visto bueno de TV Azteca para una segunda etapa al frente del Tricolor. Guillermo Almada es la otra opción entre quienes tomarán la decisión.



ARCHIVO CUARTOSUR

www.elsoldemexico.com.mx



# El Sol de México

CIUDAD DE MÉXICO | VIERNES 27 DE ENERO DE 2023 | AÑO LVIII | NO. 20,649 | ORGANIZACIÓN EDITORIAL MEXICANA

PAQUITA RAMOS DE VÁZQUEZ / PRESIDENTA Y DIRECTORA GENERAL

\$10.00

ESTADOUNIDENSES MANEJAN HORAS

# Cruzan hacia México para comprar huevos

MARIELA MACAY Y TERESA MACÍAS/ El Sol de Tampico

Residentes del norte de Texas bajan hasta Reynosa, aunque es ilegal pasarlo a EU

TAMPICO. "Está carísimo, una docena de huevos cuesta 7.99 dólares —150 pesos—, cuando antes costaba dos dólares o menos", dice Tania Hernández, residente en Lubbock, Texas, quien conduce durante más de 10 horas hasta Reynosa, Tamaulipas, donde el cartón con 30 huevos se vende hasta 95 pesos.

El encarecimiento y desabasto de huevo en Estados Unidos es re-

sultado de brotes de gripe aviar en 47 de sus 50 estados, que han obligado a sacrificar la cifra récord de 58.1 millones de aves en granjas avícolas de ese país.

El precio comenzó a subir desde mediados de 2022, pero en diciembre aumentó 60 por ciento.

"En la tienda United Supermarkets la docena está en 7.99 dólares, eso es cuando hay, porque en ocasiones se acaba (...) Cuando es-

tás de suerte puedes encontrar ofertas de dos paquetes de 18 huevos en 16.99 dólares en tiendas como Walmart, pero es raro; en otras como Sams y Costco ahorita no hay en existencia", dice Tania.

Los estadounidenses se arriesgan a viajar a México para comprar huevo más barato, pese a que es ilegal transportarlo a su país. Si son descubiertos por las autoridades aduanales les decomisan el producto y les imponen multas de 300 hasta 10 mil dólares.

De acuerdo con la Oficina de Aduanas de Protección Fronteriza de Estados Unidos (CBP; por sus si-

glas en inglés), el contrabando de este producto "se está convirtiendo en un problema de todos los días" y espera que el tráfico ilegal siga en aumento mientras el precio no baje. Entre el 1 de octubre y el 31 de diciembre de 2022, las incautaciones de huevos y aves aumentaron 108 por ciento, según estadísticas del Departamento de Agricultura estadounidense.

En el paso de San Luis Río Colorado, Sonora, con San Luis Arizona, las autoridades aduanales estadounidenses reportaron el decomiso de 120 kilogramos de huevo entre diciembre y enero. **Pág. 4**



ATAQUE A MEDIA GROUP

## AMLO admite incremento en extorsiones

El presidente Andrés Manuel López Obrador reconoció que su gobierno batalla para abatir el delito de extorsión en el país y aceptó que este crimen se incrementó más de 2.4 por ciento en 2022, luego de que El Sol de México le cuestionó sobre el ataque contra la empresa Media Group en Michoacán por no pagar derecho de piso. La compañía proveedora de televisión por cable, internet y noticias, sufrió un ataque en su infraestructura en tres municipios michoacanos luego de meses de recibir llamadas de personas que buscaban con amenazas ser socios y accionistas de la empresa. El mandatario dijo que la Guardia Nacional reforzará la seguridad en la zona. **Pág. 5**

EMBAJADOR DE FRANCIA

## Tensión diplomática pertenece al pasado

Jean-Pierre Avasadorian asegura que el diferendo diplomático en el sexenio de Felipe Calderón por el caso de Florence Cassez es cosa del pasado y lo que hay ahora con México es un diálogo de calidad. **Pág. 6 y 7**

## Israel ataca franja de Gaza

JERUSALÉN. Israel bombardeó la Franja de Gaza en respuesta al disparo de cohetes de militantes desde el enclave palestino.

Además, este jueves 10 palestinos murieron en una incursión del ejército israelí en Yenín, en Cisjordania, que dejó uno de los peores conteos de muertos en los últimos años en este enclave palestino ocupado por Israel. **Pág. 22**



AFP



Hiroshi Takahashi **Pág. 5**  
Alberto Aguilar **Pág. 16**  
Roberto Aguilar **Pág. 17**



7 1503006 1093029



## Mujica y Lula



Luego de la Cumbre Celac en Buenos Aires, el presidente de Brasil, Inácio Lula da Silva, realizó una gira de un día a Uruguay, donde visitó en su casa al ex mandatario uruguayo José Mujica. El encuentro duró una hora y ambos se subieron al "escarabajo" de Mujica.

# Adán Augusto pidió descuartizar al INE, acusa Lorenzo Córdova

"Por testimonios que estuvieron presentes", fue la orden del titular de Segob a legisladores morenistas

**Embustida.** El consejero presidente del Instituto Nacional Electoral (INE), Lorenzo Córdova, acusó al secretario de Gobernación, Adán Augusto López, de haber ordenado a los legisladores de Morena descuartizar al INE.

"Hoy sabemos, por testimonios que estuvieron presentes, que esa es la palabra que utilizó el titular de la política interior cuando fue a cabildear en el Senado que los legisladores de su partido votaran a favor de esta reforma: descuarticen al INE, se dijo y lo hicieron, destacan al INE, pa'l caso es lo mismo", aseguró ayer Córdova en conferencia de prensa en Tlalpan.

Al reiterar que el organismo a su cargo va a impugnar

### EN CONTEXTO

**AMLO: no hay riesgos para la organización de elecciones, y sí ahorros; "hacen politiquería"**

Córdova lo insta a que pruebe que hubo fraudes o urnas rellenas en la elección de 2018

PAG 6

"la constelación de violaciones constitucionales" del Plan B, Córdova respondió al presidente López Obrador, quien esta mañana afirmó que quienes ponen en riesgo las elecciones son los funcionarios del INE.

"El que él haya ganado la Presidencia en elecciones libres y auténticas, en donde cada voto se contó adecuadamente, es la mejor prueba, de que el México de hoy no tiene nada que ver con el México autoritario del que alguno de los miembros de su gabinete fueron responsables".

Recalcó que para que el proceso electoral 2023-2024 se realice con base en las normas del Plan B, estos cambios deberán quedar en firme jurídicamente a más tardar el 2 de junio. **PAG 6**

### DESPRESURIZACIÓN

Página 16

**Reduce Hacienda amortizaciones de la deuda externa; ayudará a la transición de 2024**

### DESTRUCCIÓN

Isaac Torres- Página 24

**Desmantelan la oficina de patentes del Instituto Nacional de Ecología, denuncian**

### INCURSIÓN

Página 19

**Enfrentamientos con el ejército israelí dejan nueve palestinos muertos en campo de refugiados en Cisjordania**



**López Obrador: "No le tengo confianza a los ministros de la Corte"**

**Moditos.** El presidente Andrés Manuel López Obrador dijo ayer que no confía en los ministros de la Suprema Corte y les recriminó que no estén interesados en reformar al Poder Judicial, como él lo ha propuesto. Dijo que no se ha reunido con la presidenta de la Corte, Norma Piña, que no tiene programado hacerlo y que la relación entre la Corte y la Presidencia es institucional. **PAG 7**

### LA ESQUINA

*No es útil para la deliberación democrática subir el tono de la confrontación entre el gobierno y el INE. El uso de frases lapidarias y de acusaciones sin pruebas lo único que hace es viciar más el ambiente político y dificultar cualquier entendimiento. Puede que alguien crea que gana con encender los ánimos, pero no es cierto.*