



Diario Oficial de la Federación

El Diario Oficial de la Federación, publica el día de hoy: CONVENIO de Coordinación para la transferencia de recursos federales con carácter de subsidios, para el fortalecimiento de las acciones institucionales en materia de infancia migrante, centros de asistencia social, establecimientos asistenciales y lugares habilitados, que operan los sistemas DIF estatales, en términos de la Ley de Asistencia Social, la Ley General de los Derechos de Niñas, Niños y Adolescentes, la Ley de Migración y la Ley sobre Refugiados, Protección Complementaria y Asilo Político, que celebran el Sistema Nacional para el Desarrollo Integral de la Familia y el Sistema para el Desarrollo Integral de la Familia del Estado de Nayarit.

Al margen un sello con el Escudo Nacional, que dice: Estados Unidos Mexicanos.- SALUD.- Secretaría de Salud.- Sistema Nacional para el Desarrollo Integral de la Familia. ([Diario Oficial de la Federación](#))

CONVENIO de Coordinación para la transferencia de recursos federales con carácter de subsidios, para el fortalecimiento de las acciones institucionales en materia de infancia migrante, centros de asistencia social, establecimientos asistenciales y lugares habilitados, que operan los sistemas DIF estatales, en términos de la Ley de Asistencia Social, la Ley General de los Derechos de Niñas, Niños y Adolescentes, la Ley de Migración y la Ley sobre Refugiados, Protección Complementaria y Asilo Político, que celebran el Sistema Nacional para el Desarrollo Integral de la Familia y el Sistema para el Desarrollo Integral de la Familia del Estado de Sonora.

Al margen un sello con el Escudo Nacional, que dice: Estados Unidos Mexicanos.- SALUD.- Secretaría de Salud.- Sistema Nacional para el Desarrollo Integral de la Familia. ([Diario Oficial de la Federación](#))



CONVENIO de Coordinación para la transferencia de recursos federales con carácter de subsidios, para el fortalecimiento de las acciones institucionales en materia de infancia migrante, centros de asistencia social, establecimientos asistenciales y lugares habilitados, que operan los sistemas DIF estatales, en términos de la Ley de Asistencia Social, la Ley General de los Derechos de Niñas, Niños y Adolescentes, la Ley de Migración y la Ley sobre Refugiados, Protección Complementaria y Asilo Político, que celebran el Sistema Nacional para el Desarrollo Integral de la Familia y el Sistema para el Desarrollo Integral de la Familia del Estado de Tabasco.

Al margen un sello con el Escudo Nacional, que dice: Estados Unidos Mexicanos.- SALUD.- Secretaría de Salud.- Sistema Nacional para el Desarrollo Integral de la Familia. ([Diario Oficial de la Federación](#))

CONVENIO de Coordinación para la transferencia de recursos federales con carácter de subsidios, para el fortalecimiento de las acciones institucionales en materia de infancia migrante, centros de asistencia social, establecimientos asistenciales y lugares habilitados, que operan los sistemas DIF estatales, en términos de la Ley de Asistencia Social, la Ley General de los Derechos de Niñas, Niños y Adolescentes, la Ley de Migración y la Ley sobre Refugiados, Protección Complementaria y Asilo Político, que celebran el Sistema Nacional para el Desarrollo Integral de la Familia y el Sistema para el Desarrollo Integral de la Familia del Estado de Tabasco (Tenosique).

Al margen un sello con el Escudo Nacional, que dice: Estados Unidos Mexicanos.- SALUD.- Secretaría de Salud.- Sistema Nacional para el Desarrollo Integral de la Familia. ([Diario Oficial de la Federación](#))



CONVENIO de Coordinación para la transferencia de recursos federales con carácter de subsidios, para el fortalecimiento de las acciones institucionales en materia de infancia migrante, centros de asistencia social, establecimientos asistenciales y lugares habilitados, que operan los sistemas DIF estatales, en términos de la Ley de Asistencia Social, la Ley General de los Derechos de Niñas, Niños y Adolescentes, la Ley de Migración y la Ley sobre Refugiados, Protección Complementaria y Asilo Político, que celebran el Sistema Nacional para el Desarrollo Integral de la Familia y el Sistema para el Desarrollo Integral de la Familia de Tamaulipas.

Al margen un sello con el Escudo Nacional, que dice: Estados Unidos Mexicanos.- SALUD.- Secretaría de Salud.- Sistema Nacional para el Desarrollo Integral de la Familia. ([Diario Oficial de la Federación](#))



Información Migratoria Nacional

Repunta de nuevo migración...

Aumenta llegada de otros países

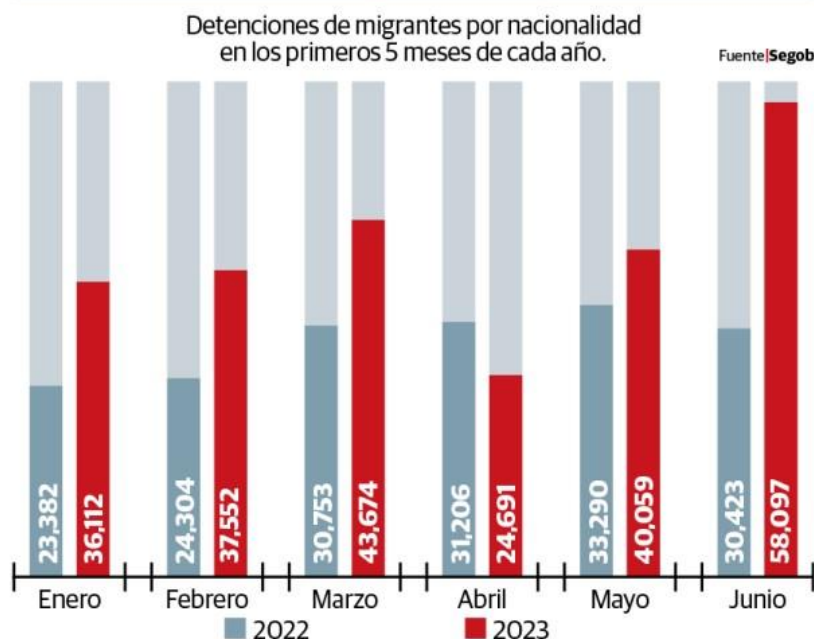

Junio del 2023 se ubicó como el de mayor migración irregular hacia México en la historia moderna, al registrar 58 mil 097 detenciones, además de que dicho mes volvió a marcar un escalamiento en el tránsito de extranjeros, pese a las restricciones que hay en Estados Unidos para solicitar asilo.

De acuerdo con la actualización de los datos que difunde la Secretaría de Gobernación (Segob), sólo octubre del año pasado había registrado una cifra casi tan alta, con 52 mil 201 detenciones de personas.

Aunado a ello, en el primer semestre del 2023 se tiene un alza del 38.5 por ciento en la migración irregular, al pasar de 173 mil 358 durante el lapso similar del 2022, a 240 mil 185. Esta cifra, por sí sola, rebasa la registrada durante los 12 meses del 2018 (131 mil 445), del 2019 (182 mil 940) y del 2020 (82 mil 379).



“Necesitamos saber si son los flujos los que están creciendo o aumentan las detenciones, pero lo que es un hecho es que la migración no se ha detenido, a pesar de las restricciones en Estados Unidos. Si las estadísticas de la Selva del Darién es que dicen que aumenta el flujo en esa zona, es que todos esos vienen a México; por ello, se puede decir que sí hay un alza”, explicó Gretchen Kuhner, directora del Instituto para las Mujeres en la Migración (Imumi).

La experta expuso que hay factores recientes para que la migración pueda repuntar, como la finalización de las restricciones del Título 42, ya que los traficantes de personas “seguramente” están influyendo en el tránsito de la gente desde hace semanas.

Otra de las razones, dijo, es que en la frontera sur de México comenzaron a no detener los documentos legales para que las personas puedan seguir su tránsito y por eso muchos comenzaron a moverse hacia los estados fuera de Chiapas.

“Hay muchos factores, pero si las cifras detallan que van en aumento es porque algo está pasando en el país con la migración. Es necesario ver cómo está funcionando la aplicación de CBP y los tiempos”, agregó.

En los últimos 15 días han ingresado por Chiapas al menos dos mil personas, las cuales acamparon en las márgenes del río Suchiate, pero que después de algunos días comenzaron a salir en tres caravanas hacia municipios aledaños.

A esto se añade que, durante la semana pasada, un juez suspendió los nuevos trámites para solicitar asilo en Estados Unidos.

Graciela Zamudio, vocera de la asociación civil Alma Migrante, mencionó que la migración se encuentra en un momento crucial para que se respete el asilo, mientras en México debe respetarse también su tránsito en el país.

“Si la migración sigue subiendo como están las condiciones, estamos en la mejor oportunidad para evitar muertes y violaciones de derechos humanos, pues las normas de detenciones y de las restricciones sólo han mostrado violaciones”, agregó.

Señaló que los extranjeros se están “aventando” a pesar de los riesgos y restricciones que implica el trayecto, y adelantó que seguramente en la segunda parte del año repuntarán los éxodos.

Indicó que, ante esas restricciones, los traficantes de personas han dado mayores oportunidades de paso a las personas, con el fin de mantener su negocio, y por ello hay más detenciones.



“Los polleros ahora están dando más oportunidades para pasar, ante lo difícil que se ha vuelto el trayecto hacia Estados Unidos. Además, el fenómeno se ha ido acrecentando, ya que en los países expulsores no hay una visión distinta, mientras que en los países receptores no hay un análisis de las condiciones que enfrentan”, añadió.

Las cifras de Segob indican que las detenciones de personas originarias de Haití aumentaron 807 por ciento en el primer semestre del 2023, contra el mismo periodo del 2022; las de Ecuador se incrementaron 766 por ciento, mientras que de originarios de Venezuela hubo un escalamiento de 404 por ciento, entre las más destacadas. [\(Jorge Butrón, La Razón, 8 Columnas\)](#)

Información Migratoria Internacional

Alemania

Pedirán a Bárcena informe sobre estudiante mexicana desaparecida en Alemania

Polizeimeldung vom 25.07.2023

Treptow-Köpenick



Nr. 1293

Mit der Veröffentlichung eines Fotos sucht die Kriminalpolizei des Landeskriminalamtes nach einer jungen Frau. Die 24-jährige Maria Fernanda SANCHEZ CASTANEDA aus Treptow-Köpenick wird seit Samstag, den 22. Juli 2023 vermisst. Sie verließ ihre Wohnung im Büchnerweg und kehrte nicht mehr dorthin zurück. Es gibt Hinweise darauf, dass sich die 24-Jährige in einer psychischen Ausnahmesituation befindet. Sie wird wie folgt beschrieben:

- 23-25 Jahre alt
- 150 bis 155 cm groß
- schlanke Figur
- hat langes, dunkles Haar

Die Ermittlerinnen und Ermittler fragen:

- Wer kann Hinweise zum Aufenthaltsort der Vermissten geben?
- Wer hat die Vermisste seit dem 22. Juli 2023 gesehen?

El gobierno de México solicitará a las autoridades de Alemania su apoyo para localizar a la estudiante mexicana María Fernanda Sánchez Castañeda, de 24 años, de quien se reportó su desaparición la semana pasada en Berlín.

En conferencia, el presidente Andrés Manuel López Obrador apuntó que la canciller Alicia Bárcena está atendiendo personalmente este caso. Afirmó que se pedirá un informe a la titular de la Secretaría de Relaciones Exteriores para conocer el estado de la connacional.

Más tarde, la cancillería informó que a través de la sección consular de la embajada de México en Alemania se han realizado acciones en coordinación con los padres de la joven, incluyendo el acompañamiento en reuniones con la policía berlinesa y gestiones con las autoridades mexicanas para obtener la colaboración de la Interpol.

Precisó que el embajador de México en Alemania, Francisco José Quiroga Fernández, ha sostenido dos encuentros con los padres de la joven.

Quiroga subrayó que se ha abocado a llamar la atención de las autoridades del más alto nivel de la policía de Berlín y detalló las acciones que se están realizando para la localización de la joven. ([Emir Olivares y Alonso Urrutia, La Jornada, Política, p. 10](#))

(Afp, *Excélsior*, P.p.)

([Sergio Ramírez, La Razón, México, p. 11](#))

(Diana Benítez, *El Financiero, Nacional, Política y Sociedad*, p. 31)

(EFE, *Ovaciones, Internacional*, p. 26)

Estados Unidos

Y republicanos escalan ofensiva en frontera



El gobernador republicano de Oklahoma, Kevin Stitt, anunció este lunes el envío de 50 elementos de la Guardia Nacional (GN) de ese estado a la frontera con México, para apoyar el blindaje de la franja en respaldo del operativo de seguridad Estrella Solitaria de Texas. Con esto, contribuye a la barrera de más de 20 mil integrantes de fuerzas de seguridad que se habrían desplegado a lo largo de la línea limítrofe entre Texas y México.



Stitt ordenó el despliegue de sus elementos a principios de junio —aunque no había definido la cantidad—, en respuesta a una solicitud del gobernador de Texas, el también republicano Greg Abbott, a la que se han sumado otros 12 mandatarios estatales republicanos quienes, en conjunto, han ofrecido colaborar con el envío de mil 305 guardias nacionales y 231 miembros de otras corporaciones de vigilancia.

Estos mil 500 elementos se sumarán a los 10 mil de la GN que Texas ha desplegado, 10 mil de la Patrulla Fronteriza y de otras agencias federales, y cuatro mil que la Defensa había desplegado también, a raíz del término del Título 42, aunque se desconoce si estos últimos ya fueron retirados.

Al reforzamiento de la valla humana se ha agregado el de la barricada de alambre de navajas, luego de que elementos de la Guardia Nacional estadounidense le añadieran un nivel, para que quedara de tres y alcanzara más de dos metros de altura.

“Los gobernadores republicanos continúan dando un paso al frente cuando el presidente (Joe) Biden se niega a desplegar nuestras valientes tropas de la GN”, expuso el mandatario.

Los otros gobernadores que enviarán elementos son Kim Reynolds, de Iowa; Glenn Youngkin, Virginia; Sarah Huckabee Sanders, Arkansas; Ron DeSantis, Florida; Brad Little, Idaho; Jim Pillen, Nebraska; Doug Burgum, Dakota del Norte; Mike DeWine, Ohio; Henry McMaster, Carolina del Sur; Kristi Noem, Dakota del Sur; Bill Lee, Tennessee, y Jim Justice, de Virginia Occidental. ([Redacción, La Razón, 8 Columnas](#))

(Pedro Hiriart, *El Financiero, Nacional, Política y Sociedad*, p. 34)

(EFE, *El Sol de México y La Prensa, Mundo*, p. 22 y 23)

Alertan contra México hostilidad republicana

México ha sido por años uno de los aliados más cercanos de Estados Unidos tanto en Administraciones demócratas como republicanas, incluso la de Donald Trump.

Eso podría estar cambiando. Funcionarios y electores republicanos no sólo han expresado críticas a México, sino también abierta hostilidad.

El ejemplo más claro involucra los repetidos llamados por parte de candidatos republicanos a la Presidencia para bombardear México o enviar tropas unilateralmente para tratar de detener el narcotráfico, lo que sería un acto de guerra.



Trump abrió el camino: cuando era Presidente preguntó a los funcionarios de Defensa sobre atacar México con misiles y durante la campaña presidencial de 2024 ha apoyado la acción militar.

Ron DeSantis ha llamado a utilizar fuerza letal y un bloqueo naval a los puertos mexicanos para frenar a los narcotraficantes. Candidatos más moderados, como Tim Scott y Nikki Haley, también respaldaron el uso de las Fuerzas Armadas contra los cárteles en México.

"¿Sabes lo que le dices al Presidente de México? 'O lo haces tú o lo hacemos nosotros'", dijo Haley en marzo pasado.

"Pero no vamos a permitir que toda esta anarquía siga ocurriendo".

Estos llamados no se han convertido en un foco importante de atención nacional porque la campaña republicana se encuentra en sus primeras etapas. Pero a medida que la campaña se levante -incluso en el primer debate del 23 de agosto- probablemente se escuchará más sobre este tema.

Tomando como referencia el manual de campaña de Trump en 2016, otros republicanos ya han traducido en políticas su desprecio por los mexicanos y otros latinos, especialmente en el tema de migración.

En Texas, el Gobernador Greg Abbott colocó alambre de púas, un muro flotante, y policías estatales a lo largo de la frontera entre EU y México para disuadir a las personas de ingresar ilegalmente al país. El Gobierno federal del Presidente Joe Biden demandó a Texas la semana pasada para tratar de frenarlo.

¿Qué está pasando? La postura representa un cambio genuino dentro de la política republicana. Durante la mayor parte de las últimas décadas, los republicanos han respaldado lazos más estrechos con México. El Tratado de Libre Comercio de 1990, TLC, tuvo apoyo bipartidista.

Y en los primeros días de la Presidencia de Trump, la mayoría de los electores republicanos dijo en las encuestas que México era un aliado de EU. Ahora, los electores republicanos incluso están divididos en partes iguales sobre si México es un aliado o un enemigo.



ENFOQUE EXTREMO

Los republicanos a menudo presentan la idea de militarizar completamente la guerra contra las drogas como una evolución en la política: tratar a los cárteles mexicanos como el grupo Estado Islámico u otra organización terrorista. Pero desplegar unilateralmente al Ejército en México sería una escalada significativa de la política estadounidense.

Seis especialistas en políticas de drogas y contraterrorismo de todo el espectro político calificaron el enfoque como extremo, ineficaz y autodestructivo.

"En 35 años, esto se lleva el premio como la idea más estúpida que he escuchado", dijo Jonathan Caulkins en la Universidad Carnegie Mellon. (*The NYT News Service, Reforma, Nacional, p. 11*)

Hombre atropella a seis migrantes en Carolina del Norte; policía lo busca

Seis trabajadores migrantes que fueron atropellados intencionalmente por el conductor de una camioneta deportiva en un estacionamiento de una tienda Walmart en Carolina del Norte fueron dados de alta del hospital, informó la policía.

Los trabajadores fueron golpeados en Lincolnton en lo que parece ser una agresión deliberada, aun que Brian Greene, jefe interino del Departamento de Policía de Lincolnton, dijo que aún investigan los motivos del conductor. Los trabajadores recibieron atención médica en un hospital por distintas lesiones y fueron dados de alta la noche del domingo, indicó Greene a The Associated Press.

La policía los identificó como Jorge López, Zalapa Hermosillo, José Calderón, Luis Alcántar, Rodrigo Gutiérrez Tapia y Santiago Baltazar.

Los trabajadores habían llegado al estacionamiento de Walmart el domingo por la mañana desde Knob Creek Orchard en Lawndale, donde trabajan en las tierras de cultivo.

Greene detalló que ellos realizan el mismo viaje una vez a la semana y usan un área con césped sombreado, al fondo del estacionamiento, como su lugar de reunión habitual para abordar los autobuses. Los hombres estaban parados debajo de los árboles el domingo cuando una camioneta SUV se detuvo junto al autobús.



“La camioneta gira a la derecha frente al autobús y parece que se va a estacionar”, dijo Greene, describiendo las imágenes de seguridad de la tienda. “Y luego parece acelerar de último minuto, saltando la acera, impactando a las personas y árboles y atravesando el área hacia el otro lado del estacionamiento para luego salir de la misma manera en que llegó”, agregó.

La policía ha pedido la colaboración de la población para identificar al conductor y el vehículo, descrito como un modelo antiguo de camioneta deportiva negra con un portaequipajes. *(Agencias, El Financiero, Mundo, p. 25)*

Panamá

Crisis migratoria sin precedente en frontera de Panamá y Colombia



Panamá. Más de 248 mil migrantes han cruzado este año la selva del Darién, en la frontera entre Panamá y Colombia, cifra récord que supera los índices de todo 2022, informó ayer el gobierno panameño.

La región tiene 266 kilómetros de largo y 575 mil hectáreas de superficie; y desde el 1º de enero hasta el 30 de julio cruzaron 248 mil 901 migrantes en su camino hacia Estados Unidos, detalló la subdirectora nacional de Migración de Panamá, María Isabel Saravia.

En lo que va de año han ingresado 617 personas más que en todo el año pasado. Más de la mitad son venezolanos, y en segundo lugar están ecuatorianos y haitianos, además de unos mil 500 chinos y más de mil cameruneses.

Del total, 21 por ciento son menores, de los cuales la mitad tiene cinco años o menos, agregó Saravia.



Los migrantes atraviesan la zona llena de animales salvajes, ríos caudalosos y organizaciones criminales que les roban o les exigen pagos para guiarlos.

Las autoridades panameñas desconocen el número exacto de migrantes que mueren en la travesía por la falta de denuncias y el abandono de los cuerpos, que en ocasiones terminan siendo devorados por los animales. En 2022 al menos 52 personas fallecieron en la selva, según datos oficiales.

La directora de la Federación Internacional de la Cruz Roja, Martha Keays, aseveró que las personas llegan heridas, deshidratadas, con reacciones alérgicas severas y complicaciones de embarazos o enfermedades crónicas que pueden agravarse en los miles de kilómetros que aún tienen por delante para llegar a su destino.

El ministro de Seguridad de Panamá, Juan Manuel Pino, advirtió que, a este ritmo, la cantidad de migrantes que van a cruzar el Darién en 2023 llegará a 400 mil.

Por otra parte, en el centro de Nueva York, el Hotel Roosevelt, que sirve de albergue y centro de procesamiento de solicitantes de asilo, se vio rebasado en su capacidad al igual que otras instalaciones, por lo que los alrededores están llenos de personas que duermen en la calle.

Nueva York es una ciudad santuario que ha acogido a migrantes que gobiernos de estados fronterizos, encabezados por republicanos, expulsan y envían a Manhattan a bordo de autobuses y aviones.

Empeora la situación de solicitantes de asilo en NY





La oficina del alcalde neoyorquino, Eric Adams, aseveró que la situación sólo empeorará a medida de que lleguen más personas a la ciudad, que tiene la obligación legal de dar techo a todo el que lo solicite, y que incumple esa demanda al permitir que haya personas en situación de calle. Actualmente hay 50 mil migrantes en albergues, pero llegaron más de 93 mil desde la primavera.

Adams insistió en su propuesta de dar condiciones a los migrantes para que puedan residir y trabajar regularmente, para cubrir plazas de trabajo en el campo y la industria de los alimentos, y puedan integrarse a la comunidad.

En tanto, el gobernador republicano de Nebraska, Jim Pillen, anunció el envío de 60 soldados de la Guardia Nacional de su estado a Texas en apoyo de la operación Estrella Solitaria, de su par texano, Greg Abbott. El mandatario de Virginia Occidental, Jim Justice, mandó 55 elementos. Y hace unos días llegaron a Texas 50 miembros de la Guardia Nacional de Oklahoma.

Por otra parte, la policía busca al conductor que el domingo arrolló a propósito a seis trabajadores migrantes con una camioneta en un estacionamiento de Walmart en Lincolnton, Carolina del Norte, dio a conocer la policía. Los hombres fueron dados de alta del hospital ayer.

Las víctimas del atropellamiento esperaban el autobús que los llevaría al campo de cultivo donde trabajan. Las cámaras de seguridad dejaron claro que el conductor de la camioneta los embistió deliberadamente. ([Afp y Ap, La Jornada, 8 Columnas](#))

Cruce récord de migrantes en el Darién: 248,000 en 2023





El Gobierno de Panamá anunció que, durante el transcurso de 2023, un total de 248,901 migrantes irregulares han cruzado la peligrosa selva Darién, que separa Panamá y Colombia.

Esta cifra supera el récord registrado durante todo el año anterior, cuando ingresaron al país 248,284 migrantes. Las autoridades panameñas avisaron que se espera que este año el número de transeúntes que atraviesen la frontera Darién alcance los 400,000.

La subdirectora de migración de Panamá, María Isabel Saravia, lamentó el aumento de migrantes cruzando la frontera: "En 2022 ingresaron a Panamá 248.284 personas, que al día de hoy se bate lamentablemente ese récord con 248.901 personas", afirmó.

Además, destacó la preocupante situación de los niños y adolescentes que realizan este peligroso viaje: "de ese grupo, el 21 % son niños niñas y adolescentes y ellos aproximadamente el 51 % son infantes de cinco años o menos".

Cifras se disparan

El cruce por el Darién ha ido en aumento en los últimos años, y las cifras históricas reflejan esta tendencia. En 2021, se registraron 133,726 personas que atravesaron la selva; en 2020 fueron 6,465; en 2019, 22,102; en 2018, 9,222; en 2017, 6,780; en 2016, 30,055; y en 2015, hubo una entrada masiva de cubanos con 29,289 personas cruzando.

Los registros previos a 2015 muestran cifras mucho menores, con 6,175 en 2014; 3,051 en 2013; 1,777 en 2012; 283 en 2011; y 559 en 2010, el primer año con cifras oficiales de migración en Panamá.

El reporte del Ministerio de Seguridad Pública de Panamá destaca que la mayoría de los migrantes que han cruzado por el Darién en 2023 son venezolanos (136,650), seguidos por ecuatorianos (34,357), haitianos (34,082), colombianos (8,183), e indios (3,299).

Julio ha sido el mes con mayor flujo migratorio, con 52,530 personas cruzando la frontera, incluyendo 11,926 menores de edad.

El cruce por el Darién presenta desafíos extremos para los migrantes, debido a las condiciones climáticas y la presencia de grupos armados que aumentan la inseguridad. Los migrantes están expuestos a robos, asaltos y violaciones. Además, muchos niños migrantes atraviesan la selva, y algunos de ellos se pierden o son hallados junto al cadáver de sus madres, como han reportado las autoridades.



Panamá implementó un operativo único en el continente para recibir a los migrantes irregulares que se dirigen hacia Norteamérica. Estaciones migratorias cerca de la frontera sur con Colombia y la frontera norte con Costa Rica brindan asistencia sanitaria y alimentaria, con la participación de una docena de organismos internacionales. ([Alan Rodríguez, La Crónica, Mundo, p. 19](#))

([Ap, Reforma, Internacional, p. 13](#))

([Afp, Excélsior, Global, p. 20](#))

([Reuters, El Economista, GeoPolítica, p. 43](#))

([Efe, El Sol de México, Mundo, p. 24](#))

([Afp, 24 Horas, Mundo, p. 16](#))

Enfrentan múltiples peligros en pos del *sueño americano*



La selva, que sirve de límite entre Centro y Sudamérica, está llena de animales salvajes, ríos caudalosos y organizaciones criminales que asaltan a los indocumentados o les exigen pagos para guiarlos, por lo que muchos mueren en el trayecto sin que haya un número oficial de decesos por la falta de denuncias y el abandono de los cuerpos. Más de la mitad de quienes se aventuran en la travesía (137 mil) son venezolanos y en segundo lugar (34 mil para cada nacionalidad) están ecuatorianos y haitianos (en la imagen), además de unos mil 500 chinos y más de mil cameruneses. ([Afp, La Jornada, P.p.](#))



Túnez

Policías de Túnez abandonan en el desierto a indocumentados; Libia los rescata



Al Assah., Caminando hasta el agotamiento, cientos de migrantes africanos ingresan cada día a Libia, tras haber sido abandonados en la frontera, en pleno desierto, por las fuerzas de seguridad tunecinas, según sus testimonios y los de la guardia fronteriza libia.

Un centenar de migrantes fueron rescatados antier por guardias libios cuando deambulaban en una zona deshabitada cerca de Sebjat Magta, un lago salado, a lo largo de la frontera entre Túnez y Libia, constató un equipo de la agencia noticiosa Afp.

Es mediodía, cuando el calor es más insoportable y supera los 40 grados. Una patrulla encuentra a un hombre desmayado e intenta reanimarlo vertiéndole gotas de agua en los labios. Casi no respira.

A lo lejos, se distinguen seis puntos negros. Unos minutos más tarde, estos migrantes explican en árabe que vienen de Túnez.

Desde hace dos semanas, los guardias fronterizos libios dicen haber socorrido a cientos de migrantes, abandonados en la frontera, según ellos, por las autoridades tunecinas, a la altura de la localidad de Al Assah, 150 kilómetros al suroeste de Trípoli.

Tras los enfrentamientos entre migrantes y habitantes, que causaron la muerte de un tunecino el 3 de julio, cientos de africanos subsaharianos fueron expulsados de Sfax, principal punto de partida en Túnez para la migración clandestina hacia Europa.



Según Human Rights Watch, al menos mil 200 ciudadanos subsaharianos fueron expulsados por las fuerzas de seguridad tunecinas hacia las fronteras con Libia, en el este, y con Argelia, en el oeste.

Estamos en la línea de demarcación entre Libia y Túnez y vemos llegar cada vez más migrantes a diario, explica Ali Wali, portavoz de la unidad militar libia del Batallón 19.

En su radio de acción de 15 kilómetros alrededor de Al Assah, recuperan a veces hasta 400 o 500 indocumentados, dice.

Los sobrevivientes cruzaron la frontera sin saberlo, caminando en la dirección indicada por la policía tunecina: Libia.

Haytham Yahiya es sudanés. Trabajaba desde hacia un año en el sector de la construcción en Túnez, adonde llegó pasando por Níger y Argelia.

Estaba en el trabajo cuando me atraparon y me trajeron aquí, primero en un coche de policía, luego en un camión militar y después me abandonaron con la instrucción de ir a Libia, cuenta.

Según el portavoz militar Wali, el sábado “fueron hallados dos cadáveres, y dos días antes, otros cinco, entre ellos el de una mujer y su bebé, además de otros cinco encontrados hace una semana.

¿Cómo quiere que sobrevivan a esto? Con el calor, sin agua y caminando dos, tres días, exclama.

Según grupos humanitarios en Libia, el balance es de 17 muertos en las pasadas tres semanas. ([Afp, La Jornada, Mundo, p. 21](#))

Seguridad

Exkaibiles tejen redes

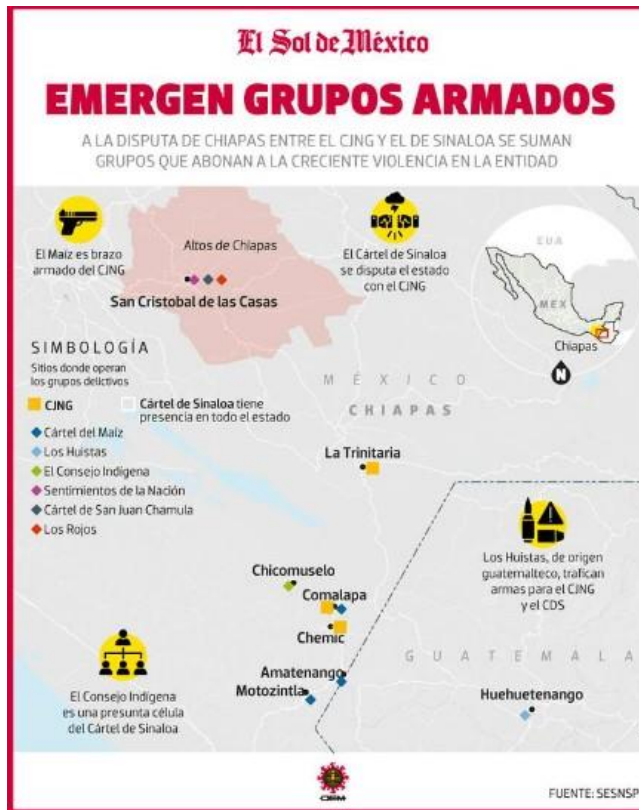

El Carmen, Guatemala.- “Esos tres de allá” --apunta con el mentón un elemento de la División de Información Policial (DIP) guatemalteca hacia el lado mexicano-- “son exmiembros de los kaibiles, y todos saben que trafican con todo, aquí y allá”.

La duda que le surge al muchachito espigado de boina negra, lentes oscuros y un rifle de asalto a cuestas, que está apostado a unos pasos del Río Suchiate, en la garita aduanal del lado chapín, es que ni las autoridades guatemaltecas ni las mexicanas les hayan chistado algo a esos excombatientes de uno de los grupos militares de élite más temidos en la región.



Durante la guerra civil de Guatemala (1960-1996), sobre todo en su fase final, a finales de la década de los ochenta y principios de los noventa del siglo pasado, la Brigada de Fuerzas Especiales Kaibil instrumentó en ese país la táctica contrainsurgente de “guerra de tierra arrasada”, que tuvo como resultado diversas masacres en contra de comunidades indígenas que supuestamente apoyaban a la guerrilla.

Es por ello que el policía-militar chapín se extraña de que esos exkaibiles crucen de un lado a otro de la frontera sin documentos, sin alguien que les pida explicaciones, ni en la garita de Talismán, Chiapas, del lado mexicano, ni en la de El Carmen, Departamento de San Marcos, del lado guatemalteco, sobre todo, porque es bien sabida la relación que tuvieron con el grupo criminal mexicano Los Zetas en los tres primeros lustros de este siglo.

Fueron las épocas en donde, también, ese grupo criminal con base de operaciones en Tamaulipas, que fue fundado por militares de élite mexicanos, desertores del Ejército, y que fue liderado por Osiel Cárdenas Guillén, controlaba el estado de Chiapas.

El de menor estatura de los tres exkaibiles, con pelo a rape, gafas oscuras y bigotillo ralo, da la orden después de colgar una llamada de su teléfono móvil: “Que llegan por Tecún Umán. Vámonos para allá”.

Luego desaparecen entre las calles de Frontera Talismán, en medio de los llamados transmigrantes guatemaltecos que esperan desesperados, sudorosos, poder ingresar a su país los vehículos que trajeron hasta este punto desde Estados Unidos, para venderlos en partes o enteros en Centroamérica.

En Ciudad Hidalgo, a 44 kilómetros de ahí, donde cientos de migrantes de decenas de países cruzan a todas horas del día y de la noche el Río Suchiate para ingresar a territorio mexicano, ahí, donde a unos 300 metros se observa en la otra orilla del caudaloso afluente el poblado guatemalteco de Tecún Umán, habitantes y autoridades municipales confirman la especie:

Los excombatientes kaibiles tienen toda una red criminal que está vinculada con grupos de la delincuencia organizada en México, específicamente con el Cártel Jalisco Nueva Generación (CJNG).

Anselmo y Jair, balseros que cruzan migrantes y mercancía de un lado a otro del Suchiate, el primero guatemalteco y el segundo mexicano, comentan que el verdadero tráfico de armas y drogas por parte de los exkaibiles se da por los “puntos ciegos” de esta porosa frontera de 956 kilómetros, es decir, donde no hay poblados de uno y del otro lado de la línea divisoria.



A 447 kilómetros de ese punto, en San Cristóbal de las Casas, defensores de derechos humanos y pobladores de esta ciudad también han detectado la presencia de excombatientes kaibiles en la zona, específicamente en Chicomuselo, Chenalhó, Polhó y Pantelhó, pero también en las comunidades autónomas del EZLN aledañas a la ciudad de Ocosingo.

Los testimonios recabados por este medio afirman que los exkaibiles “adiestran en tácticas de paramilitarismo y contrainsurgencia a grupos de la delincuencia organizada en la disputa de tierras y territorios”, pero que además “son financiados por caciques locales, políticos de la región y por poderosos grupos económicos”.

Dora Robledo, directora del Centro de Derechos Humanos Fray Bartolomé de las Casas (Frayba), destaca que si bien este organismo no tiene documentada la presencia de estos exmilitares de élite guatemaltecos, “lo cierto es que grupos criminales de ese país y de otras naciones cruzan sin problema ambos lados de la frontera”.

El problema es que cuando son perseguidos por autoridades mexicanas -- explica--, “se van del lado de Guatemala, donde se pierde toda jurisdicción por los delitos que cometen en nuestro país”.

En la plaza principal de San Andrés Larráinzar, mientras degusta un yogurt de fresa junto a su compañero, a un costado de una camioneta Hummer de combate, un soldado del Ejército Mexicano que en 2022 estuvo comisionado en la región Selva-Frontera, refiere que “la verdadera actividad de los kaibiles no está en la zona del Suchiate, sino en la región del Río Usumacinta, a lo largo de la carretera La Trinitaria-Palenque, del lado mexicano, y del departamento de Petén, del lado guatemalteco”.

La actividad kaibil en México y sus vínculos con grupos delictivos ya tiene su historia.

En abril de 2011 el viceministro de Seguridad de Guatemala, Mario Castañeda, reconoció en la 28 Conferencia Internacional contra las Drogas, en Cancún, Quintana Roo, que esos militares de élite chapines “reciben cinco mil dólares mensuales por entrenar a integrantes de Los Zetas”. [*\(Rvelino Rueda y Ernesto Muñoz, El Sol de México y La Prensa, P.p.\)*](#)



Cae en Madrid marroquí líder de *Los Zetas* en Europa



Madrid. La policía española informó ayer que detuvo en Madrid al líder de Los Zetas en Europa, un ciudadano marroquí con el nombre de pila de Said, quien dirigía las operaciones del cártel desde hace unos años. En el operativo también se incautaron 400 kilos de cocaína (procedentes de México), 220 mil euros, teléfonos y material informático. Además del líder de Los Zetas en Europa se capturó a cuatro personas más, tres colombianos y un dominicano.

La operación policial se realizó de forma conjunta entre los agentes españoles, la Policía Nacional de Colombia y la Oficina de Investigaciones de Seguridad Nacional de Estados Unidos que, según explicó un vocero de la policía española a La Jornada, se trata de la segunda mayor operación contra los narcotraficantes mexicanos en España y con la que además se da por desarticulada la ramificación de Los Zetas en Europa.

Las detenciones y las incautaciones se llevaron a cabo en Madrid, base del grupo criminal mexicano en Europa, que operaba principalmente en España y Países Bajos. Según informó el vocero, los servicios de inteligencia de los tres países llevaban mucho tiempo rastreando las actividades clandestinas de Said, pero hasta ahora no habían podido actuar porque era muy escurridizo y viajaba mucho, por lo que era difícil seguirle la pista.

El momento del arresto se eligió por la inminente transacción de droga y dinero entre el líder de Los Zetas y un conocido narcotraficante colombiano conocido como El Repetido, uno de los hermanos trillizos bien conocidos en Colombia por sus actividades ilegales.



El ciudadano de origen marroquí Said, que respondía directamente a las órdenes y directrices de la cúpula de Los Zetas en México, tenía su residencia en Madrid, pero se caracterizaba por llevar una vida nómada. Con el desarrollo de las pesquisas se conoció a los diferentes miembros de la organización y el papel que desempeñaban en ésta, además de constatar cómo el líder distribuía personas de su confianza a lo largo del territorio nacional y en Europa, en concreto en Países Bajos.

Said mantenía muchas reuniones con diferentes personas, lo que dificultaba la labor policiaca al no poder precisar cuáles eran de relevancia para la investigación. Sin embargo, en los últimos meses no sólo aumentó las medidas de autoprotección, sino que sumó más encuentros, lo que sugirió a los agentes que podría hallarse en la fase final de una importación de cocaína, como se comprobó.

Durante las detenciones no se incautaron armas de fuego y los presuntos narcotraficantes no pusieron resistencia, los que están ahora bajo protección policial a la espera de que les tome declaración el juez instructor de la causa, el número 2 de la ciudad madrileña de Alcobendas. ([Armando G. Tejeda, La Jornada, P.p.](#))

(*Staff, Reforma, Nacional, p. 21*)

(*Afp y Dpa, Excélsior, P.p.*)

(*EFE, Ovaciones, Internacional, p. 27*)

Remesas

Ven efecto en remesas familiares



Ante la fortaleza del peso frente al dólar, se prevé una contracción de 11.11 por ciento en el poder adquisitivo de las remesas en México al cierre de 2023, un nivel no visto desde que se tiene registró, de acuerdo con las Perspectivas Económicas del segundo semestre de este año, de Grupo Financiero Base.



Si bien, mensualmente continúa el alza en los flujos de remesas en dólares hacia el país, éstas están perdiendo su poder adquisitivo por la apreciación del peso y el nivel de inflación general anual, refirió Gabriela Siller, directora de Análisis Económico de la institución.

Mientras en mayo reportaron un alza de 10.72 por ciento anual, por encima del promedio para dicho mes, debido a que los connacionales en Estados Unidos han tenido que mandar más dólares para compensar menores ingresos al pasarlas a pesos, el poder adquisitivo se redujo 7.36 por ciento.

Cabe mencionar que el peso cerró julio con una apreciación de 2.17 por ciento frente al dólar, ganando terreno por séptimo mes consecutivo y concluyó el mes en niveles de 16.7442 pesos por dólar, de acuerdo con datos del Banco de México. [\(Verónica Reynold, El Heraldo de México, Merk-2, p. 21\)](#)